

# Legio múzeum és kávézó

## Hahn Veronika Renáta

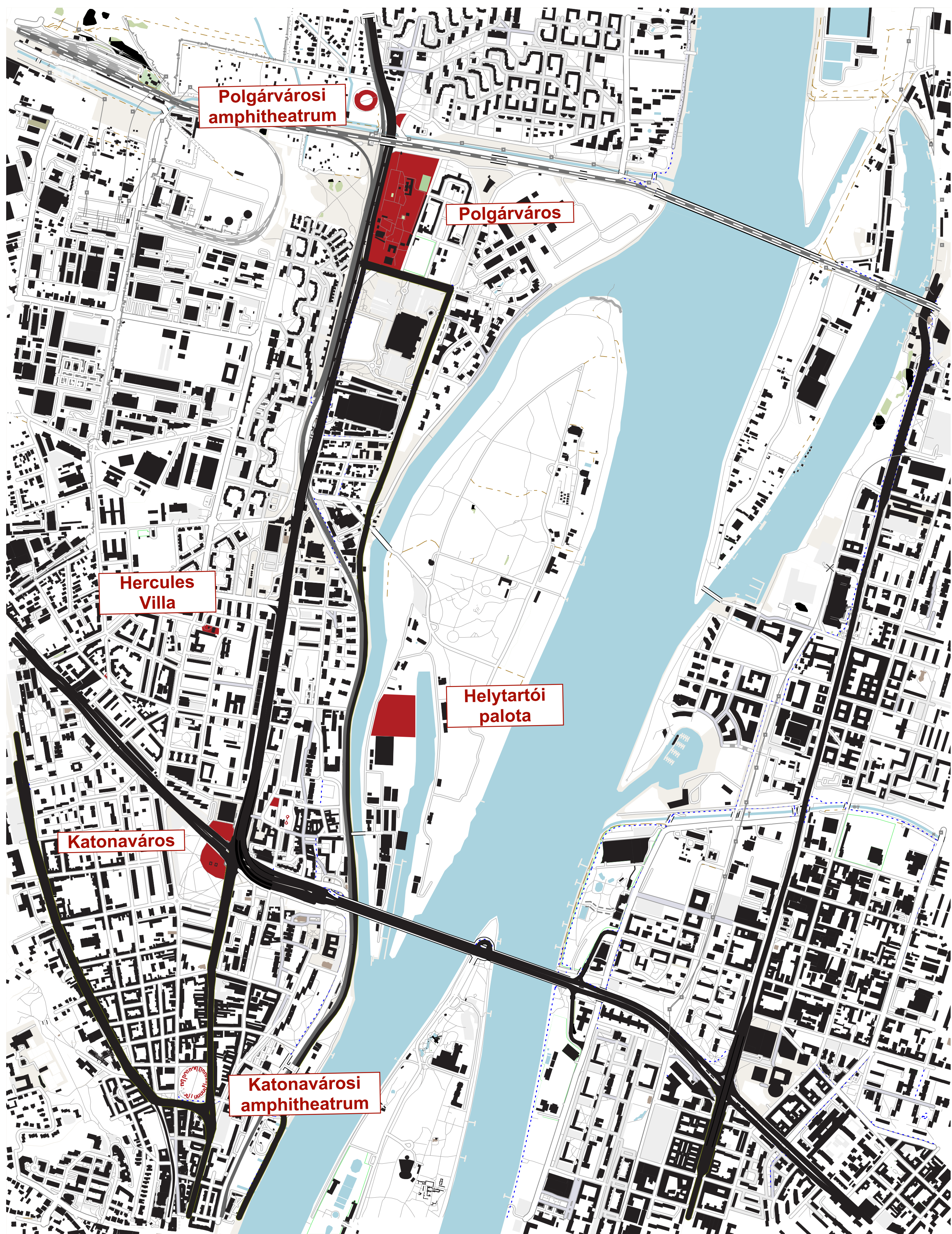

### Jelentős aquincumi emlékek Óbuda területén

Mikor az új térrel létrejött egy új központ, a kiállítótérre az ötlet az Aquincumi Múzeumból jött. Az ókori Aquincumból sok különböző emlék maradt fenn, vagy kiállítva, vagy magára hagyva, vagy betemetve. A legjelentősebb emlékek:

- a polgárvárosi amphitheatrum, ami kihasználatlanul áll
- a polgárváros a saját múzeumával, az Aquincumi Múzeummal
- a Hercules Villa, aminek szintén van saját múzeuma, de eldugott helyen
- a helytartói palota, ami jelenleg be van temetve
- a Thermae Maiores, aminek van saját múzeuma a felüljáró alatt, de évek óta zárva van
- a katonavárosi amphitheatrum, ami például az Árpád Gimnázium ballagási ünnepségének ad helyet
- és végül a katonaváros, aminek szintén van saját múzeuma, ami évek óta zárva van

Ezeknek a tudatában, és annak, hogy a katonaváros déli kapuja és egyben legfontosabb pontja a Flórián téren található, illőnek éreztem, hogy az amúgy kiválóan működő Aquincumi Múzeumnak egy párt alkossal, ami kifejezetten a katonavárossal és az itt talált maradványokkal foglalkozik.

### Tervezett park

A többi, a parkban található funkció kiválasztásához jól működő előképeket kerestem, amik segítettek kiválasztani és elhelyezni őket. Fontosnak tartottam, hogy elkülönüljenek a zajosabb és nyugodtabb tevékenységek és mindenkinek lehetősége legyen választania, hogy pihenni szeretne, vagy aktív kikapcsolódásra (pl. sport) vágyik. Ahova nem terveztem konkrét építményeket, csak pados leülős részeknek gondoltam, ott is fontosnak tartottam foglalkozni a területtel, mert jelenleg a közvilágítás és a burkolt utak hiánya jellemzi az egész parkot. A tervek szerint az alábbi funkciók lesznek:

- futókör
- kutyafuttató
- mélygarázs, egy felszíni épülettel és a tetején játszótérrel, mivel nehezen lehetne fűvesíteni
- különböző sportpályák
- tó
- kiállítótér és kávézó
- romkert
- egyéb parkosított részek padokkal, nyilvános wc-ékkel, burkolt kis utakkal

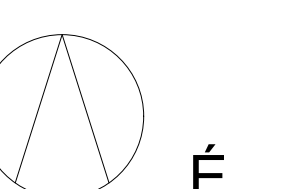
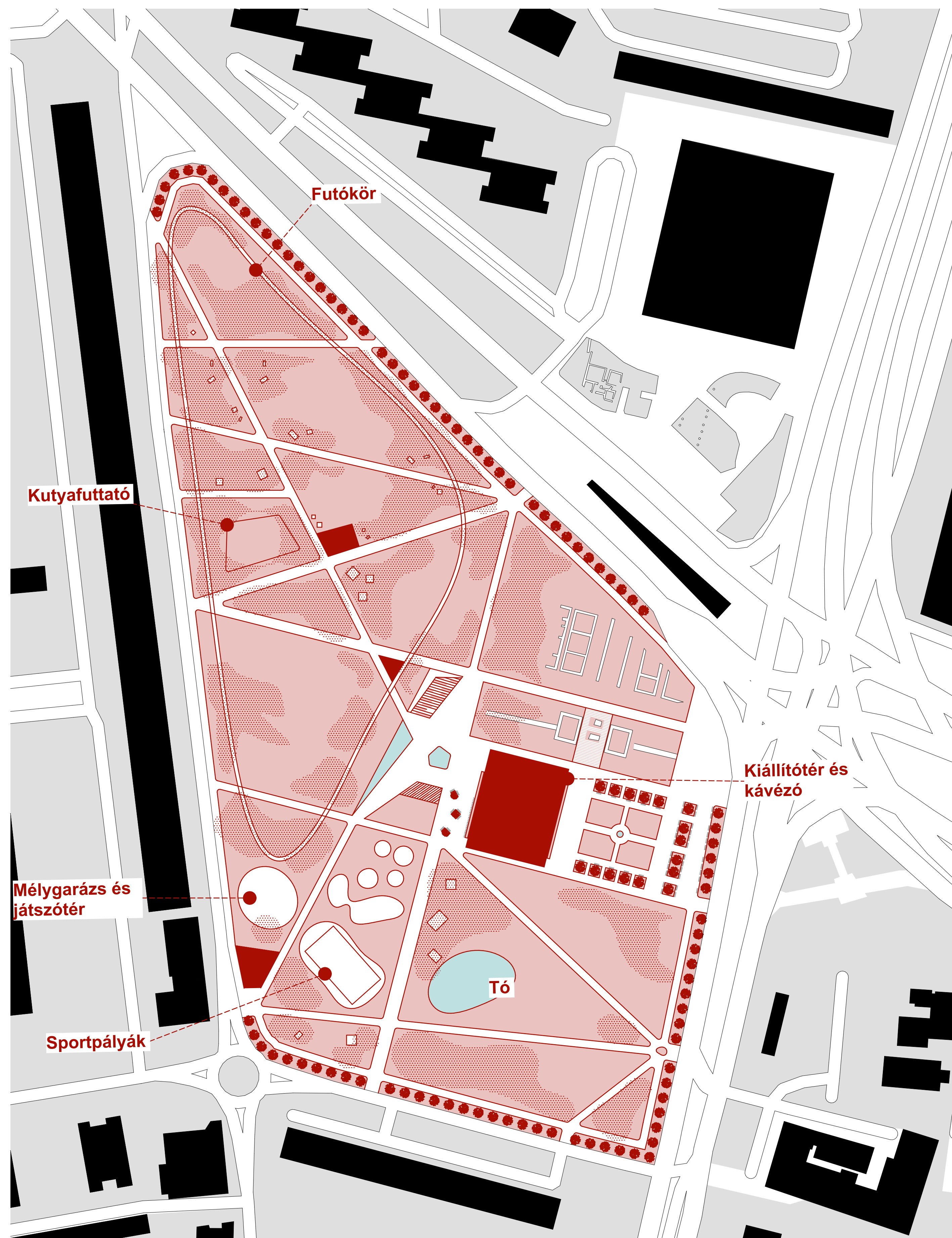

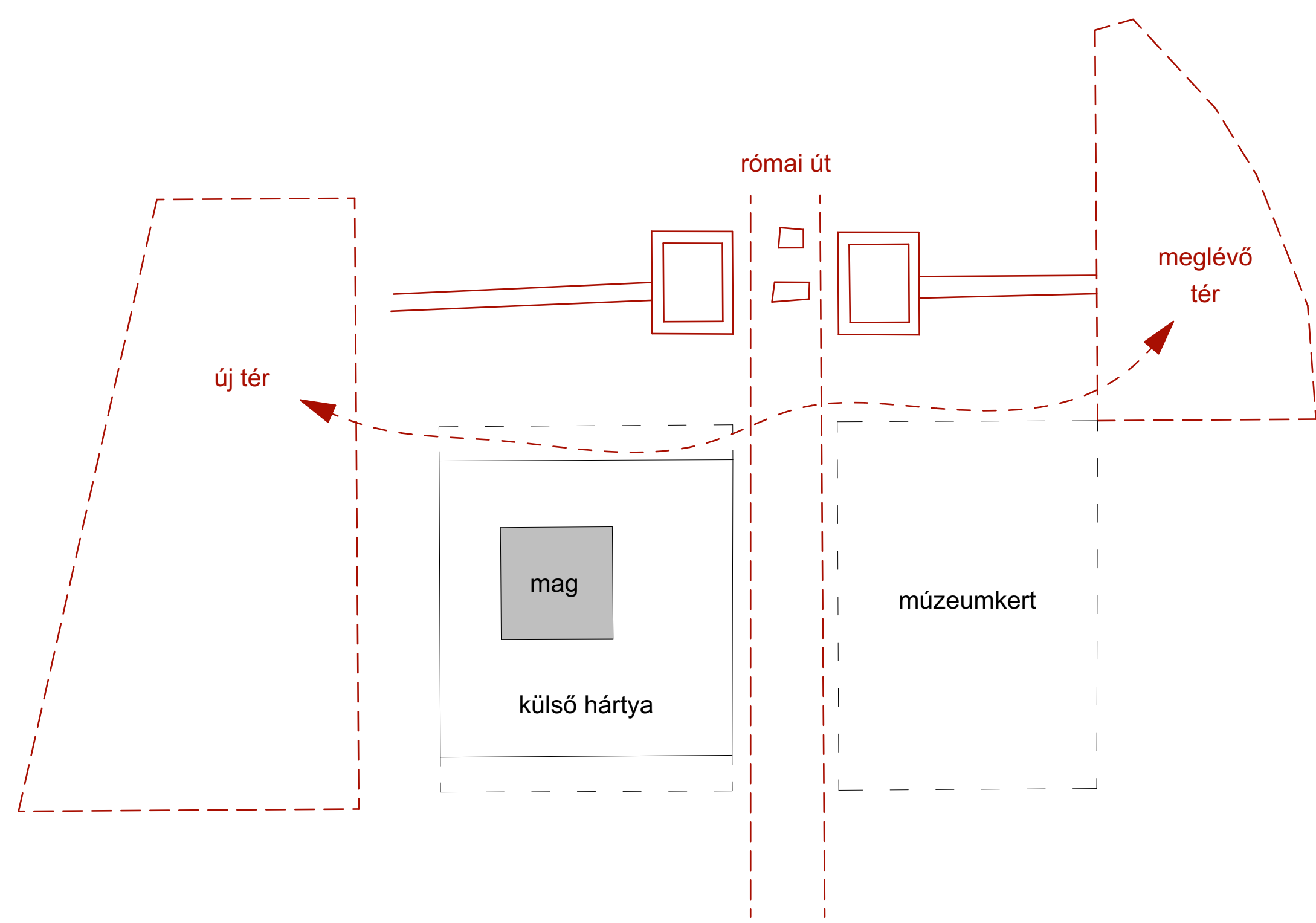

## Koncepció

Az ókori római út nyomvonalával adódott egy erős tengelyem a tervezés folyamán. Elsőnek az épületemet erre a tengelyre helyeztem, de később átgondoltam és úgy döntöttem, hogy kitolom a tengely szélére és megtükrözve egy romkertet hozok létre. A romkert arányaiban és formájában az ókori városi villák átrium kertjét tükrözi. Sövényekkel, fákkal és padokkal, ahol kültéri kiállításokat lehet rendezni.

Az épület lehelyezése után fontos volt, hogy megfelelően reflektáljon a környezetre. Azon túl, hogy idevonz embereket a funkció, a tér továbbra is egy forgalmas közlekedési csomópont közelében található, autós és gyalogos forgalom szempontjából is. Az autós forgalom sok zajjal jár, ezért úgy gondoltam, hogy az aluljárószinttel egy szintbe helyezem el az épületet, ezzel is egy kicsit elhúzva a zaj forrásától. Azt pedig, hogy el lehessen sétálni, hogy a régi és az új tér összelegyen kötve, egy-egy fedett nyitott térrel oldottam meg. Ezeknek „verandáknak” viszont nem ez az egyetlen funkciójuk. Árnyékot nyújtanak és a katonaváros épületeire jellemző tömegformálásra reflektál, anélkül, hogy konkrétan átvénné.

Az épületet úgy szerettem volna kialakítani, hogy egy nagy egybefolyó multifunkcionális és könnyen formálható tér legyen. Ehhez egy olyan térszervezés kellett, ami több irányból is értelmezhető, megközelíthető. Ezt a legjobban az elégti ki, ha minden mellékes, kiszolgáló funkciót egy magba tömöríték és körülötte hagyom a teret kibontakozni. magok száma a tervezés során variálódott, 1 és 2 között, ahogy az alaprajz fejlődött, de végül összeállt egy darab kétszintes egységgé. A két szint kellett a funkciók elkülönítése miatt, de adódott is abból, hogy a kiállítóterem egy nagy belmagasságú teret szerettem volna alkotni a funkcióhoz méltóan.

## Beépítés 1:500

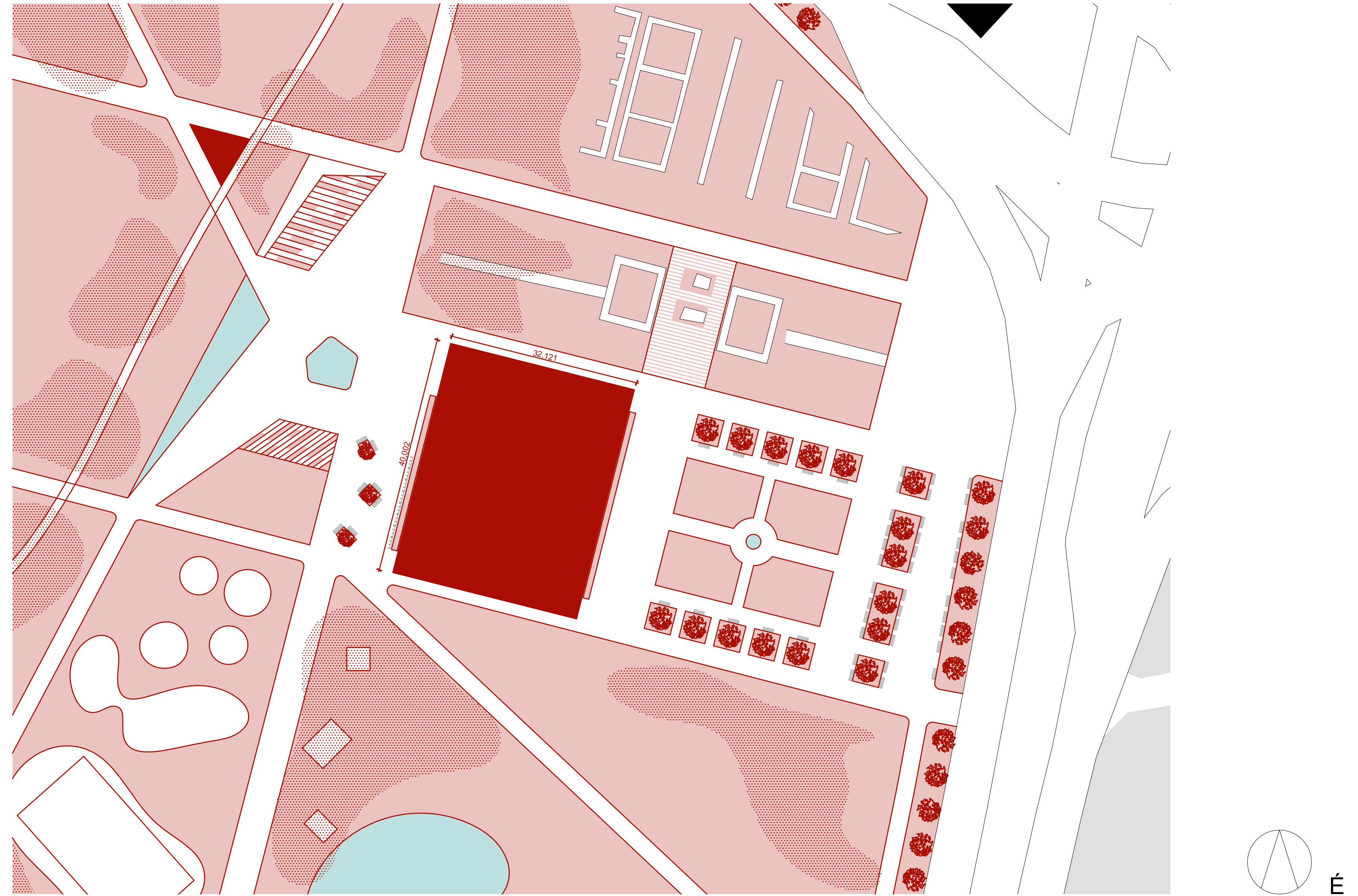

## Variációk

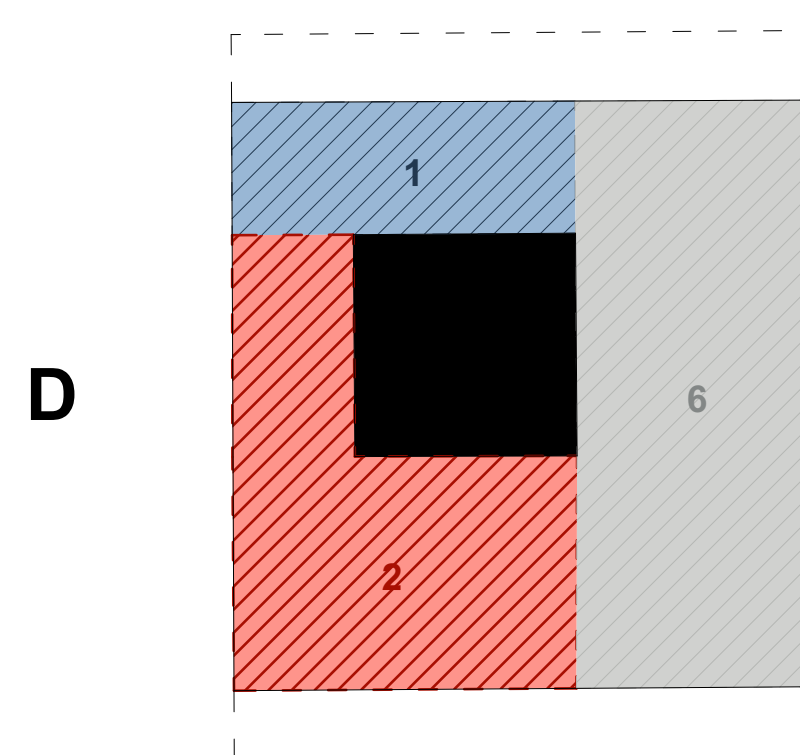
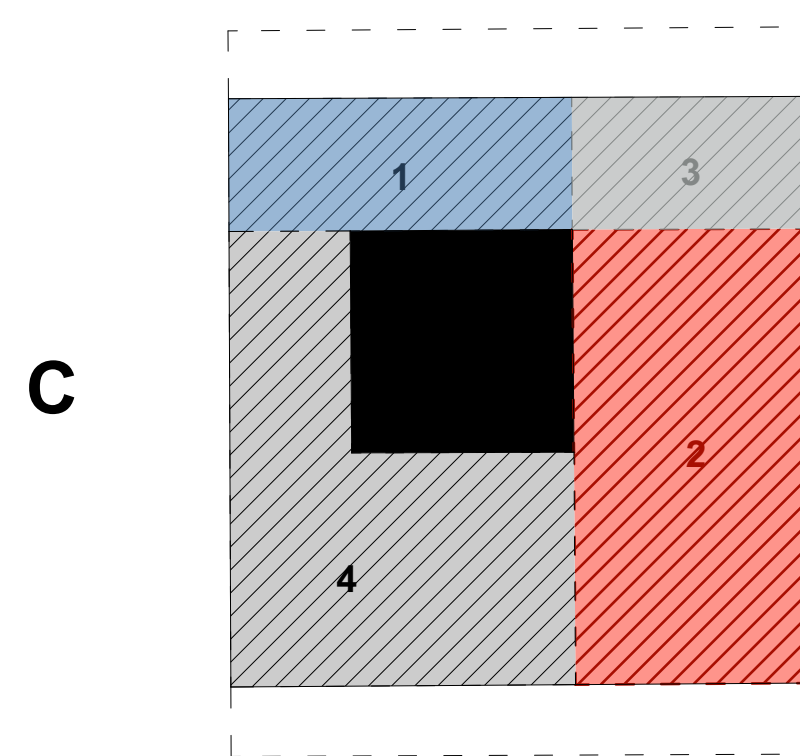
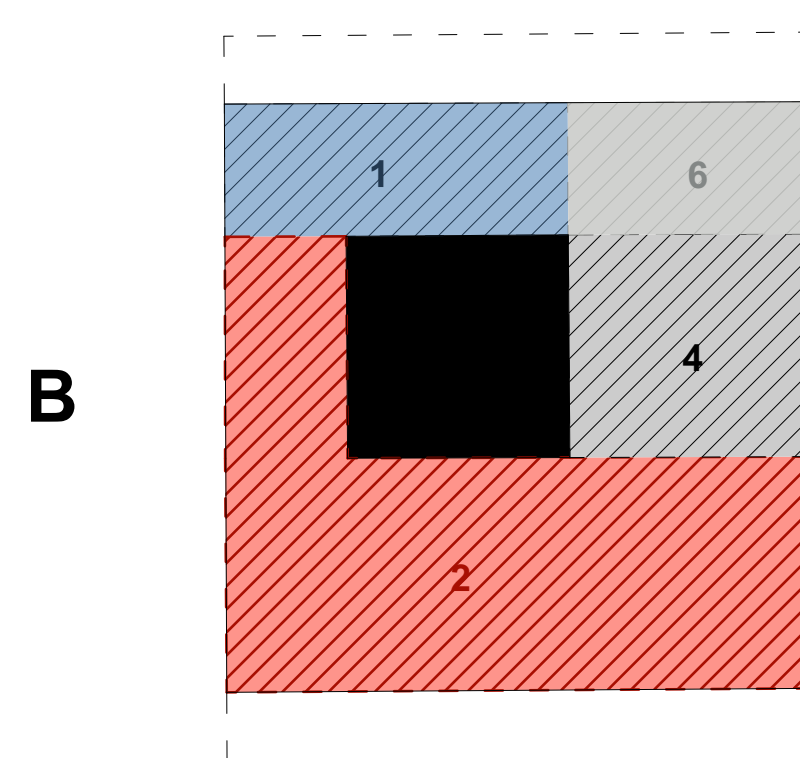
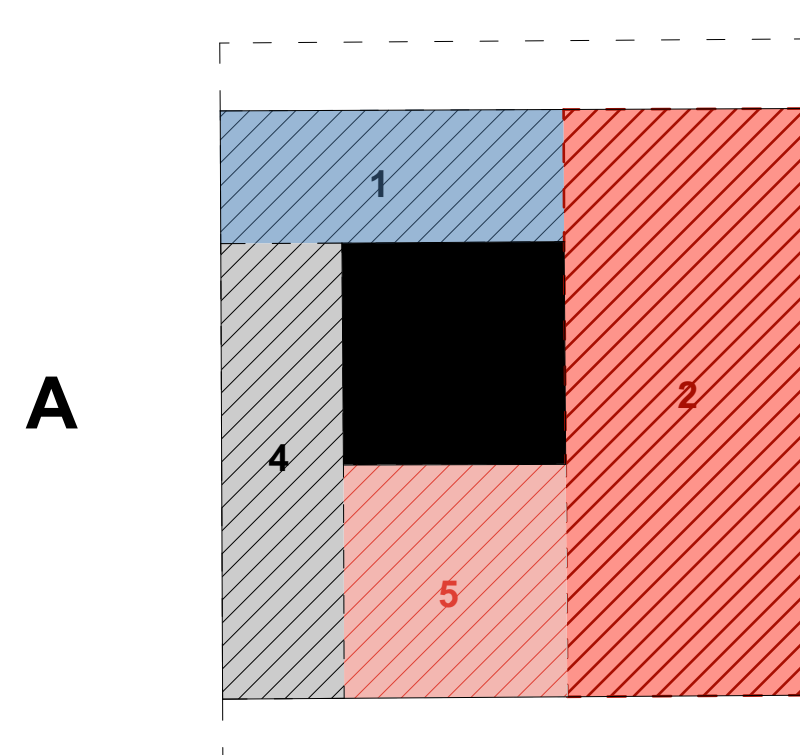

### 1 Kávézó

A kávézó adta magát azzal, hogy Budapesten régre nyúló kultúrája van a kávézásnak és sokan szofisztikált tevékenységnek tartják, ami jól vehető a múzeum funkcióval. De ha csak abba gondolunk bele, hogy hány példa van kávézóre múzeumban, még egyértelműbb a választás. Szerettem volna egy olyan funkciót behozni, ami magával hozza azt, hogy nem elég egyszer eljönni megnézni a kiállítást, hanem többször visszavonza az embereket és egy állandó bevételi forrást hoz a múzeumnak is. A pozícióját úgy határoztam meg, hogy ki tudjon telepedni jó idő esetén az újjáépített térre.

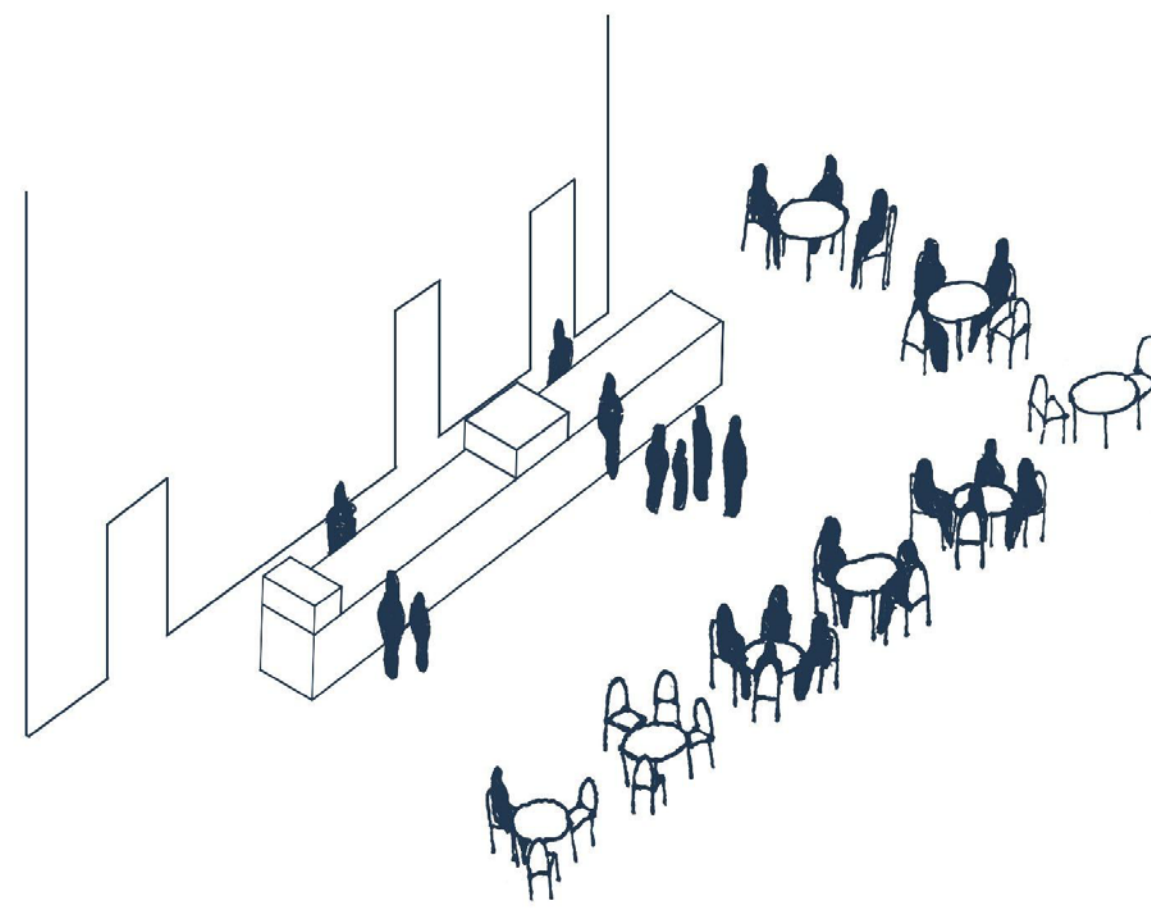

### 2 Állandó kiállítás

A kiállítás része lenne egy állandó kiállítás, ahol a legmeghatározóbb tárgyak kerülnének kiállításra. A fizikai kiállítás mellett vetítések lennének, beprogramozott táblagépek és kis interaktív sarkok, ahol babzsákokra ülve lehet különböző kisfilmeket megnézni, vagy ismeretterjesztő hangfelvételeket hallgatni. Fontosnak találtam, hogy ne csak vizuális legyen a kiállítás, hanem hangélmények is legyenek, mert lehet valaki így tanul könnyebben, gyengén látó, vagy nem tud vagy nem szeret olvasni.

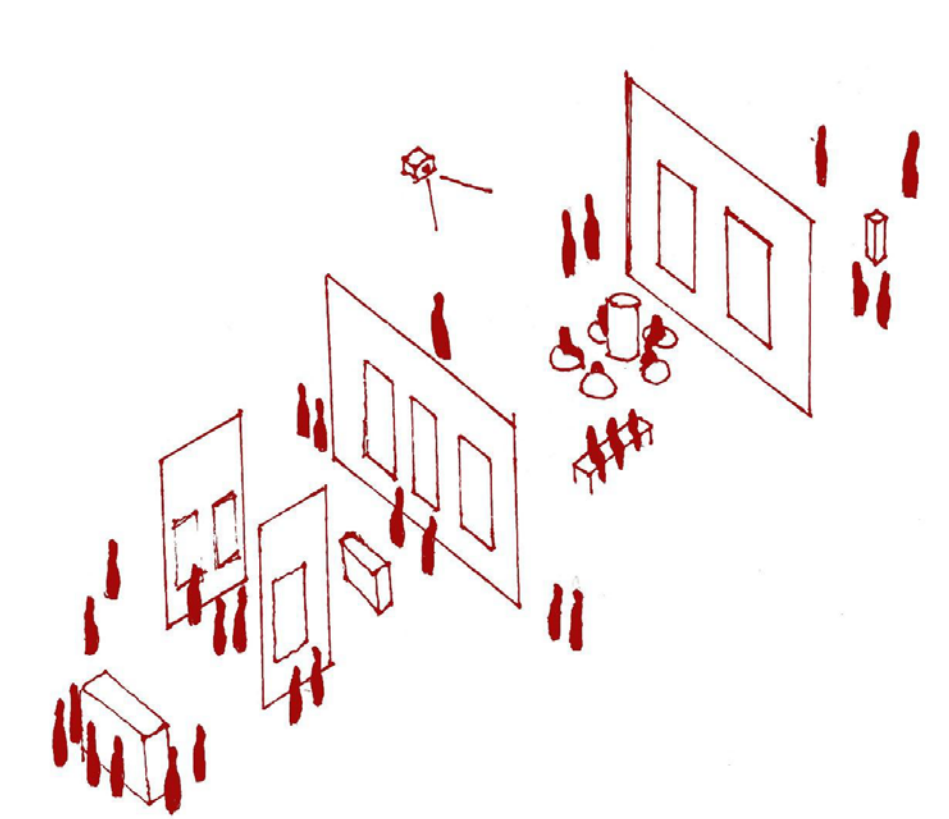

### 3 Iskolás programok

Azokban az időszakokban, amikor tipikusan több osztálykirándulás szerveződik a múzeum erre is teret kínál a különböző berendezésekkel és interaktív távlatvezetésekkel. Erre az időszakra az állandó kiállítás kicsit „visszavonul” és teret ad a gyerekeknek.

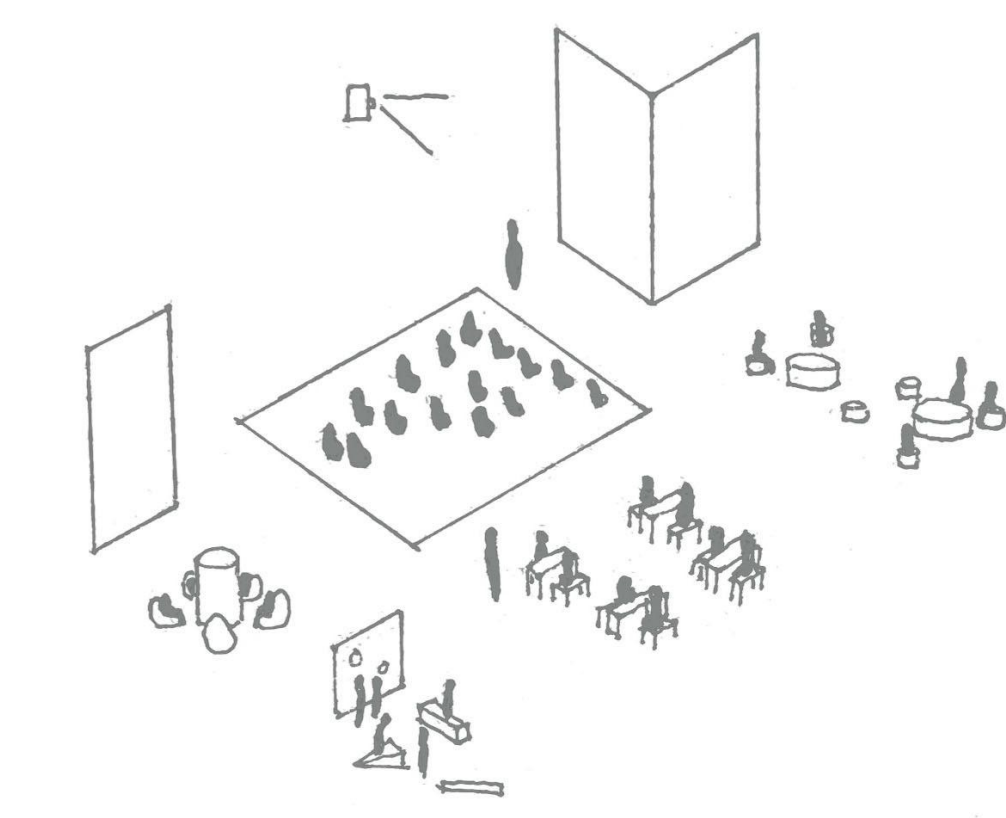

### 4 Időszaki kiállítás

Az állandó kiállításhoz hasonló eszközökkel időszaki kiállítást is lehet szervezni.

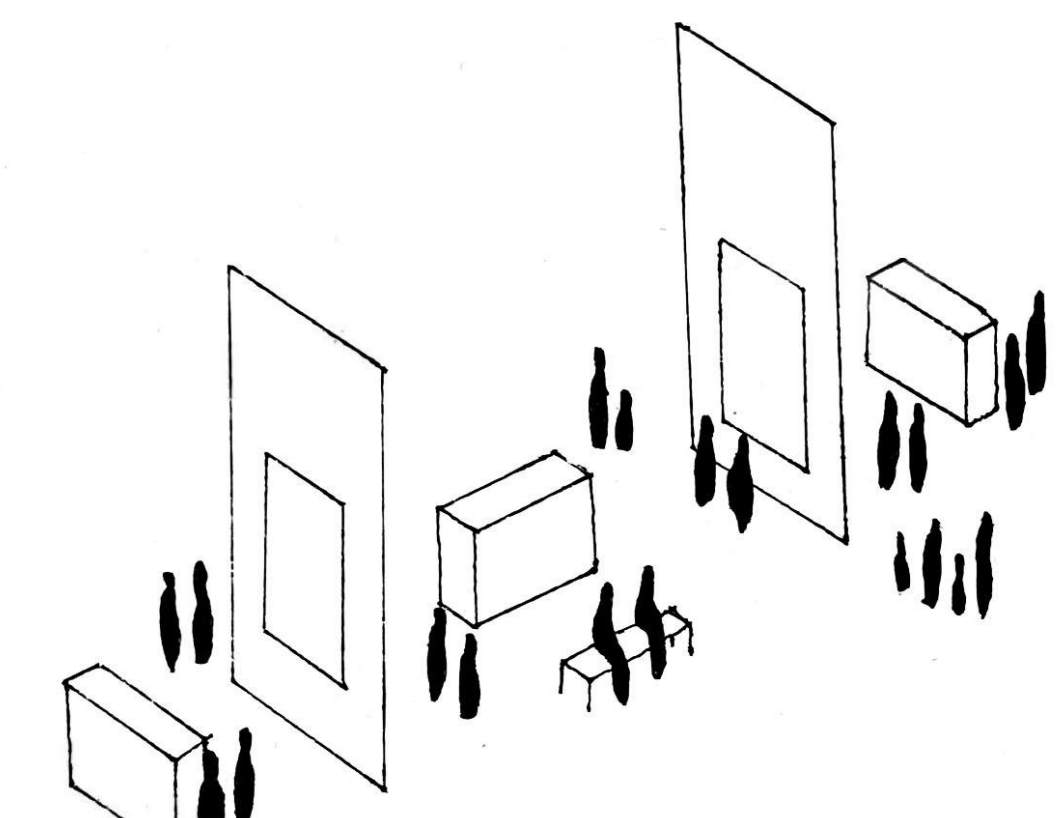

### 5 Rendezvényterem

A kiállítóterem lenne egy leválasztható rendezvényterem, amit ki lehetne bérelni. Itt teret kaphat díjátadó, iskolai fellépések, állófogadás, vagy esetleg felolvasóestek, független társulatok színdarabjai. Ha olyan program szerveződik, ami hetente több este is ismétlődik, lehet akár hónapokig is lezárva tartani a termet.

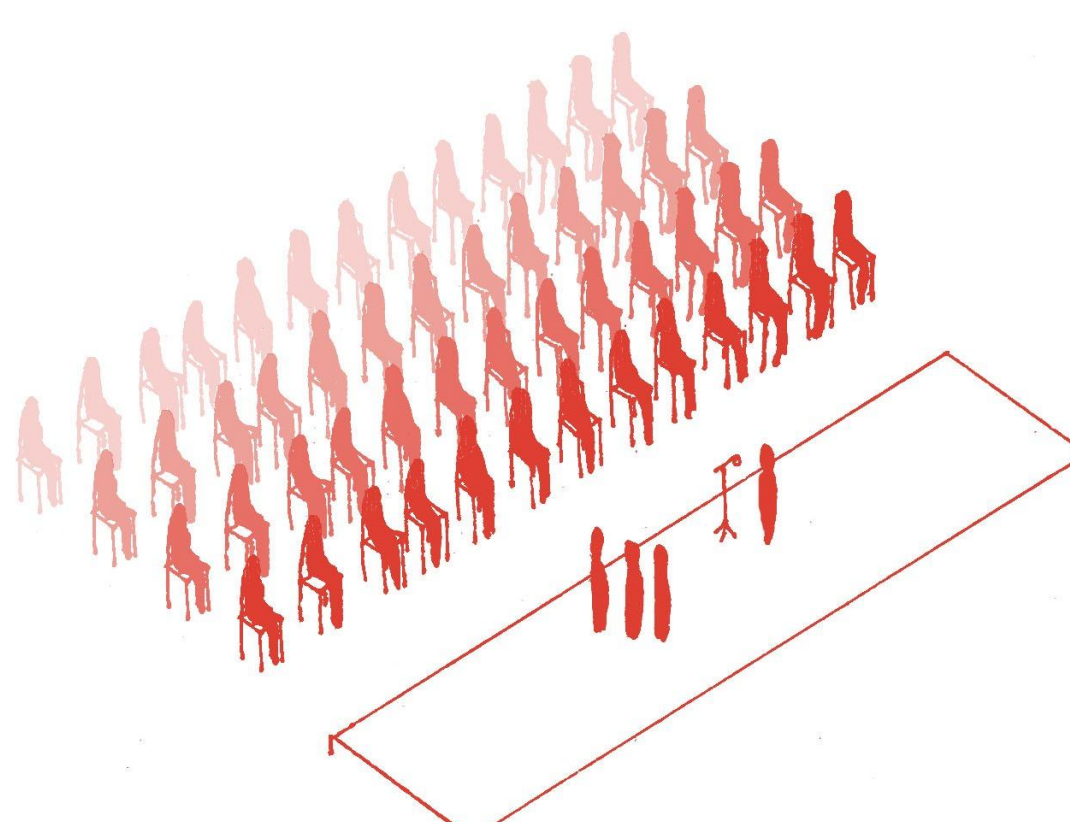

### 6 Pop-up rendezvény

Ha van valami kulturális fesztivál, vagy egy több múzeum kollaborációból szervezett időszaki kiállításhoz kell workshopokat vagy külön múzeumbolttal felállítani, az is helyet kaphat. Ilyenkor megint az állandó kiállítás kicsit visszahúzódnak.

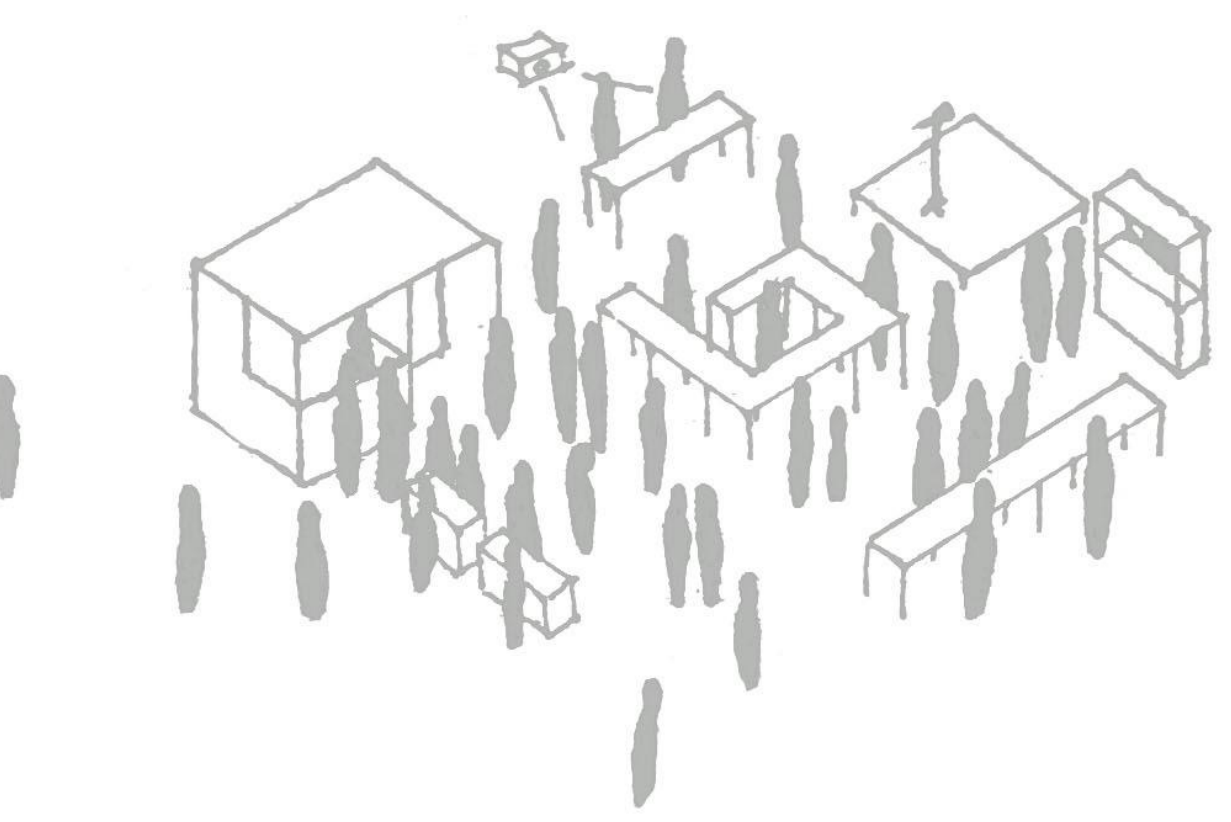

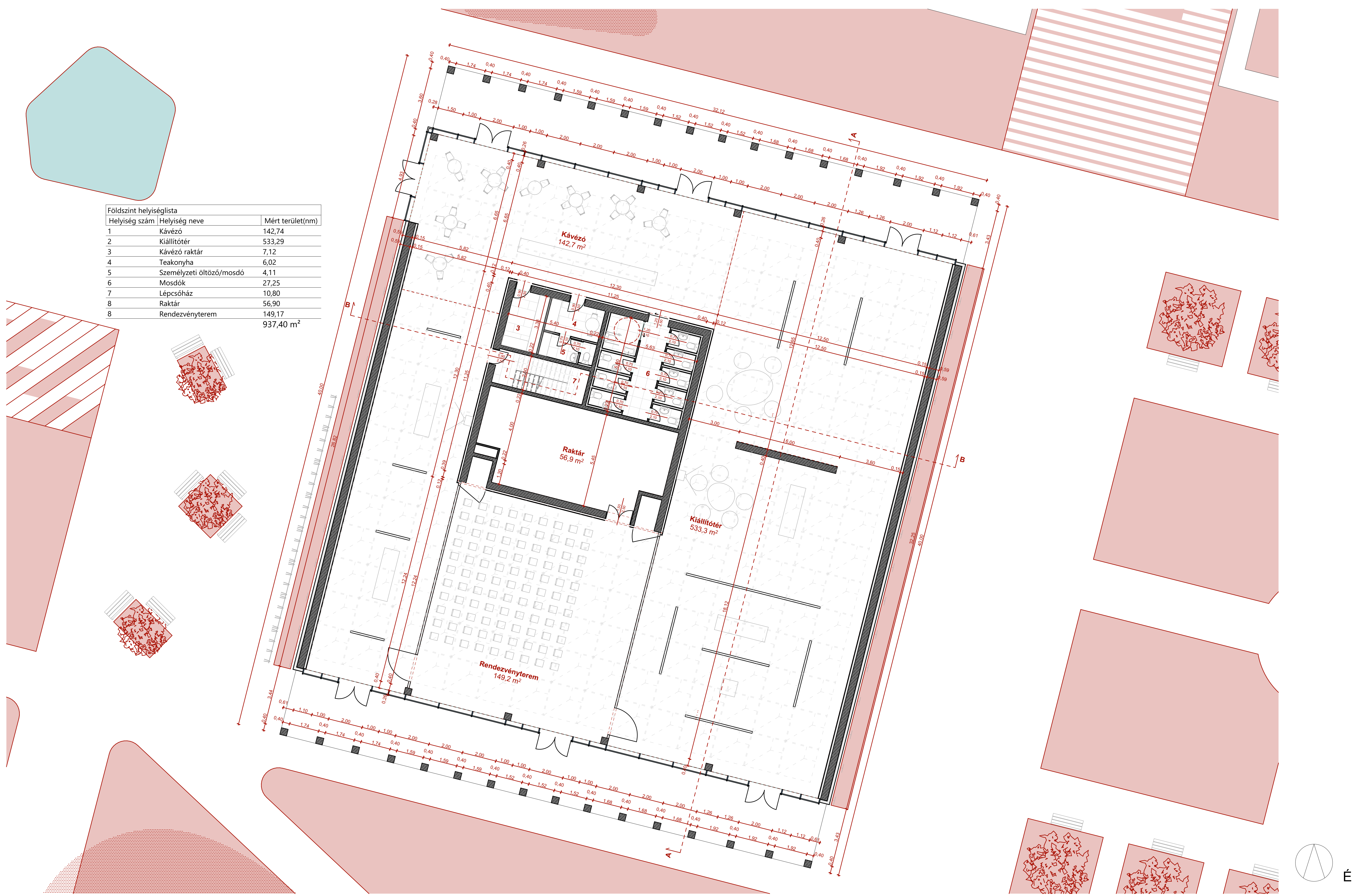

| Földszint helyiséglista |                          |                       |
|-------------------------|--------------------------|-----------------------|
| Helyiség szám           | Helyiség neve            | Mért terület(nm)      |
| 1                       | Kávézó                   | 142,74                |
| 2                       | Kiallítóter              | 533,29                |
| 3                       | Kávézó raktár            | 7,12                  |
| 4                       | Tekonyha                 | 6,02                  |
| 5                       | Személyzeti öltöző/mosdó | 4,11                  |
| 6                       | Mosdók                   | 27,25                 |
| 7                       | Lépcsőház                | 10,80                 |
| 8                       | Raktár                   | 56,90                 |
| 8                       | Rendezvényterem          | 149,17                |
|                         |                          | 937,40 m <sup>2</sup> |

Földszint alaprajz

1:100

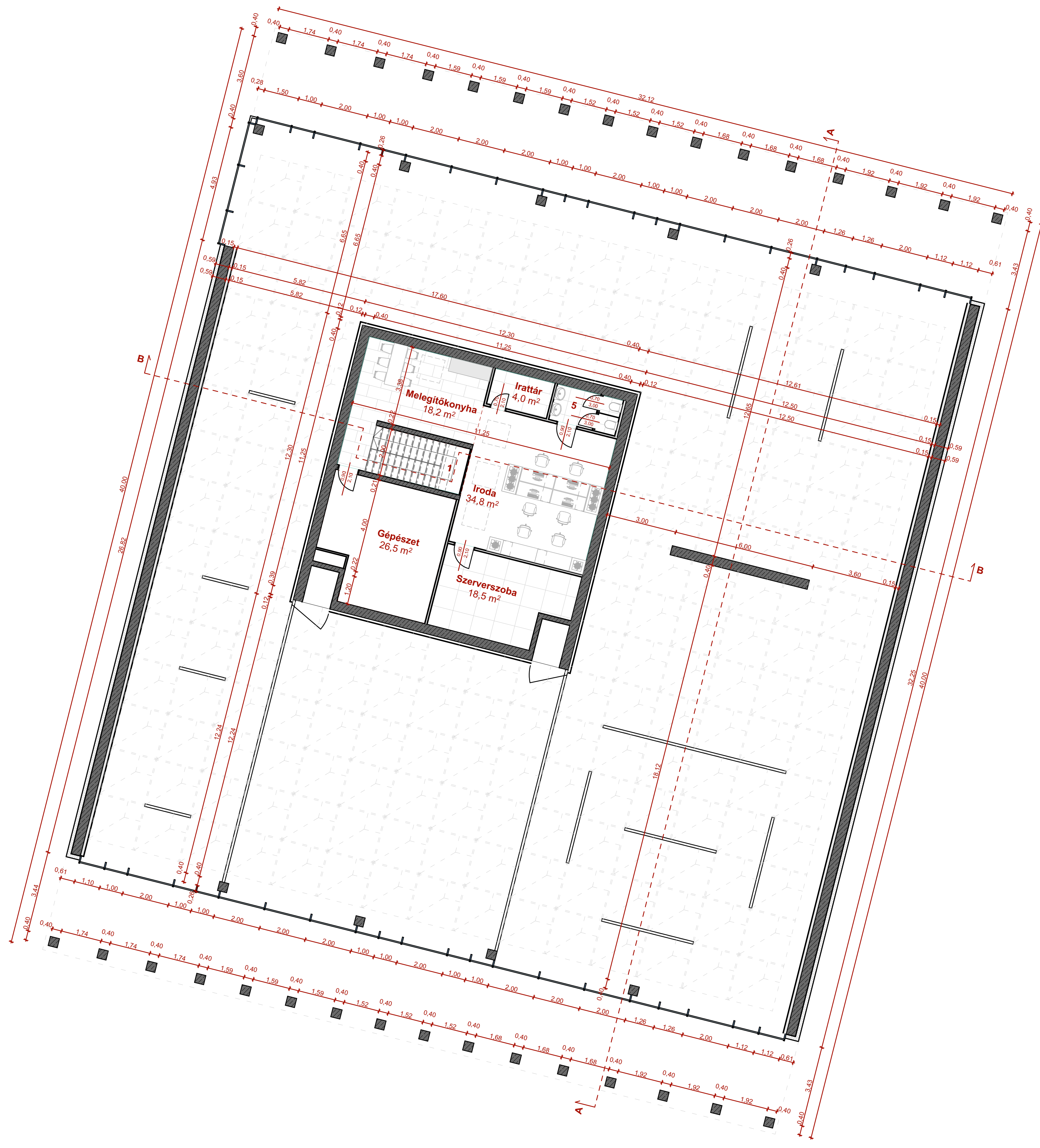

| Emelet helyiséglista |                |                       |
|----------------------|----------------|-----------------------|
| Helyiség szám        | Helyiség neve  | Mért terület (nm)     |
| 1                    | Lépcsőház      | 10,80                 |
| 2                    | Melegítőkonyha | 18,23                 |
| 3                    | Iroda          | 34,76                 |
| 4                    | Iráttár        | 4,00                  |
| 5                    | Mosdók         | 4,44                  |
| 6                    | Gépszeta       | 26,54                 |
| 7                    | Szerszob       | 18,48                 |
|                      |                | 117,25 m <sup>2</sup> |

Emelet alaprajz

1:100



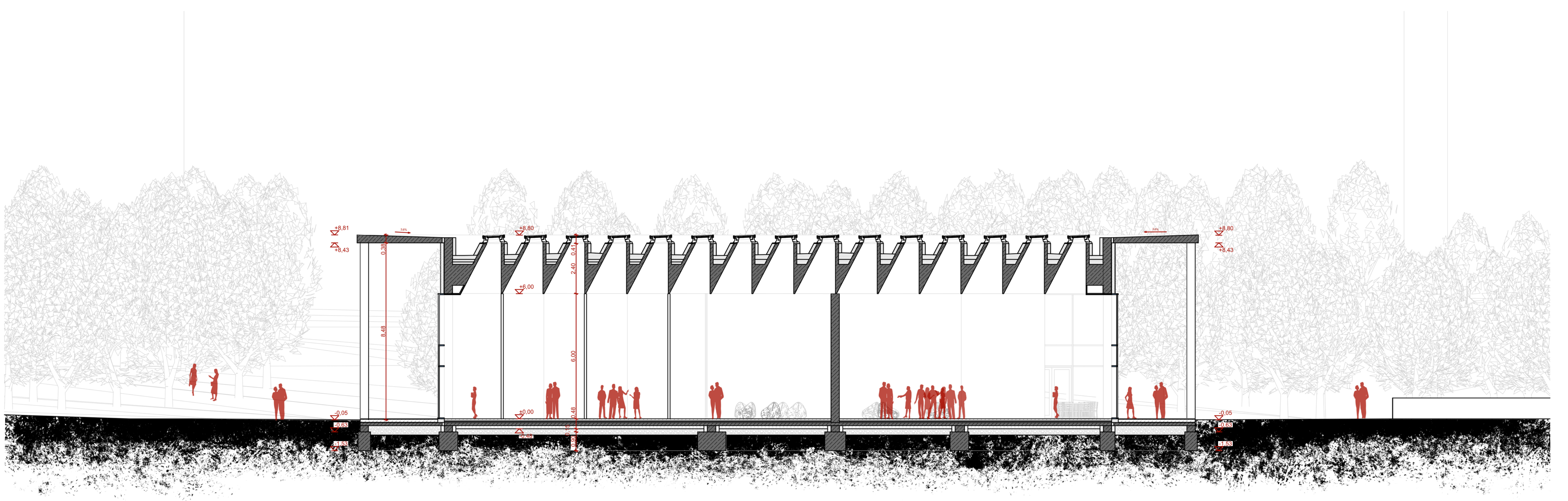

A-A Metszet

1:100

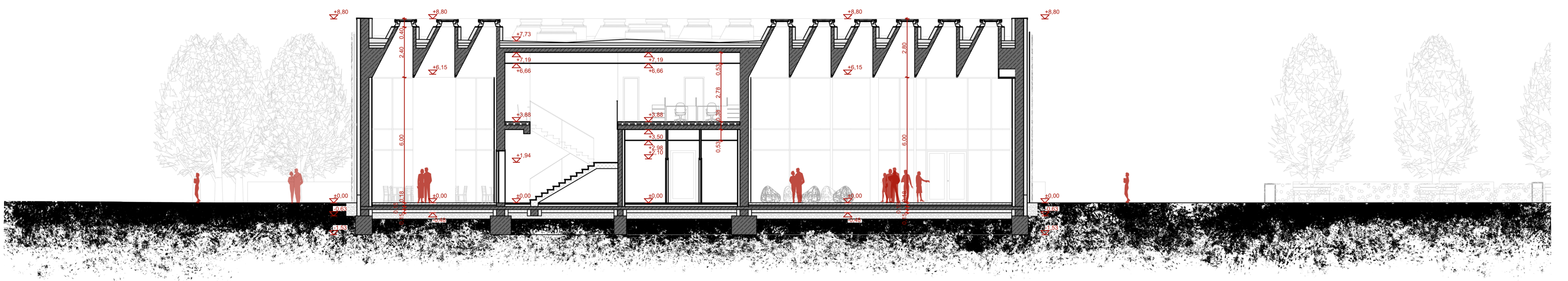

B-B Metszet

1:100

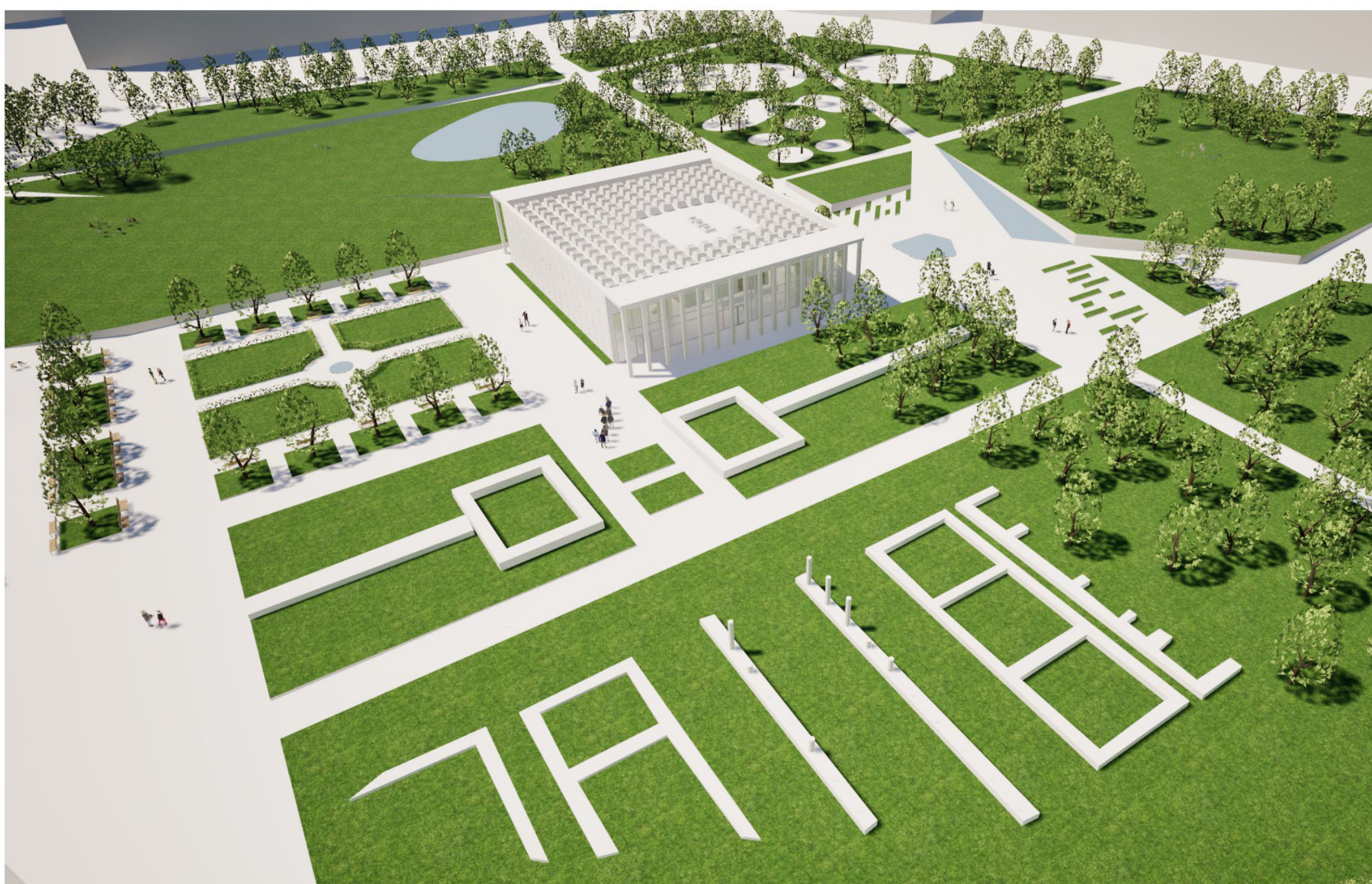

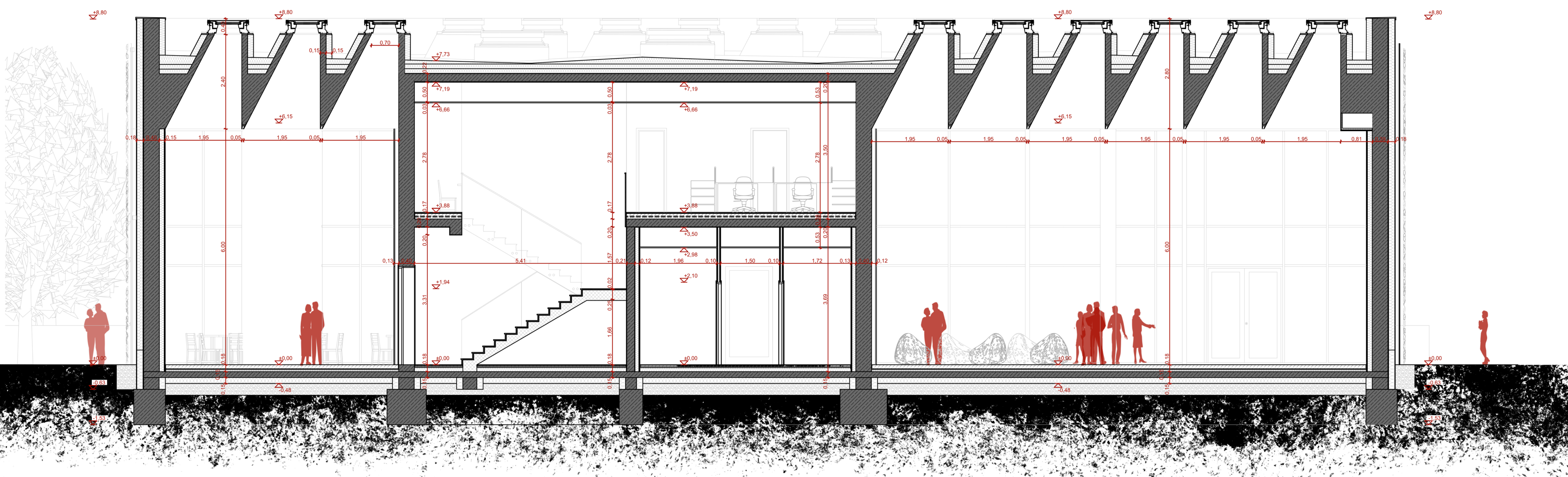
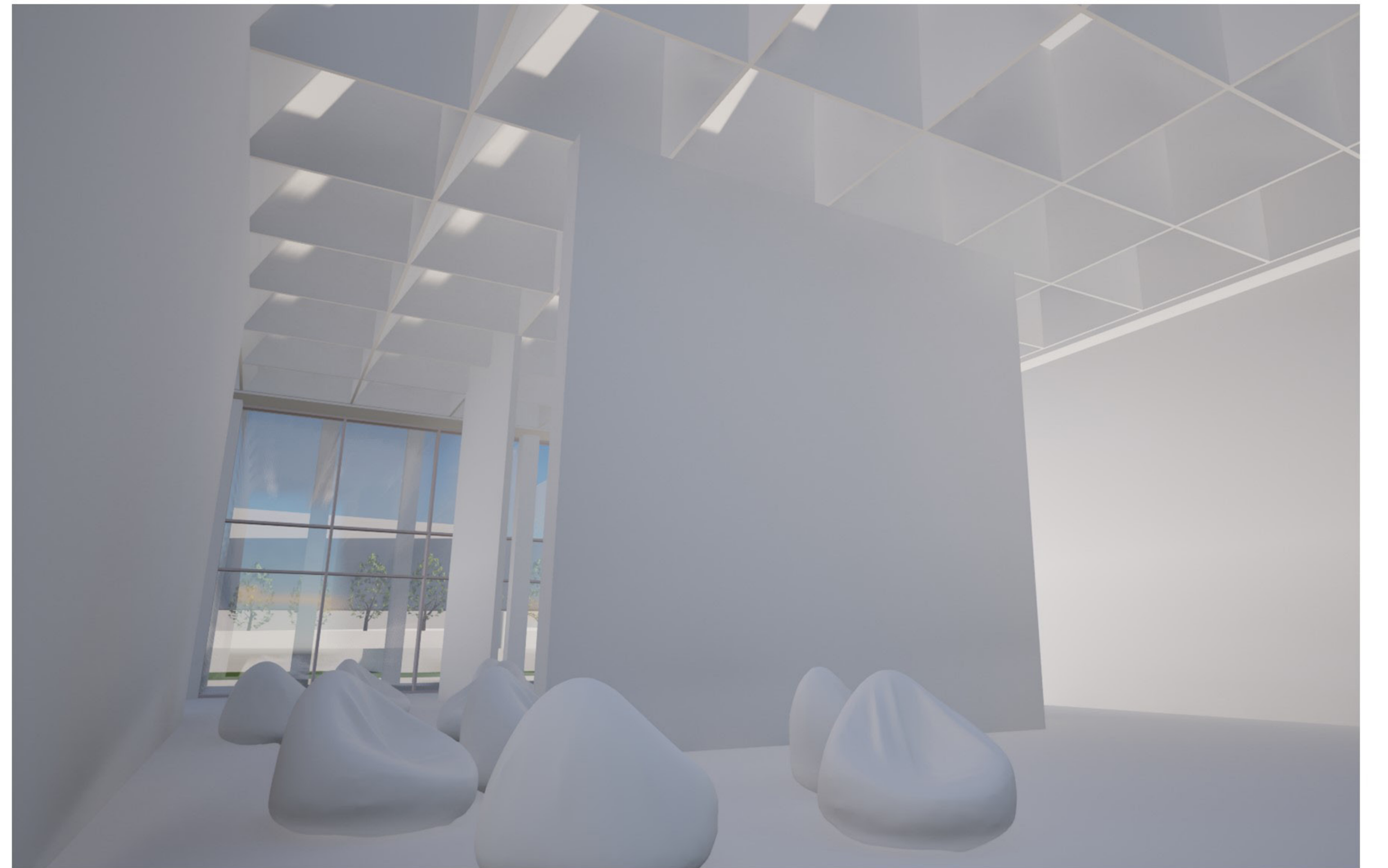

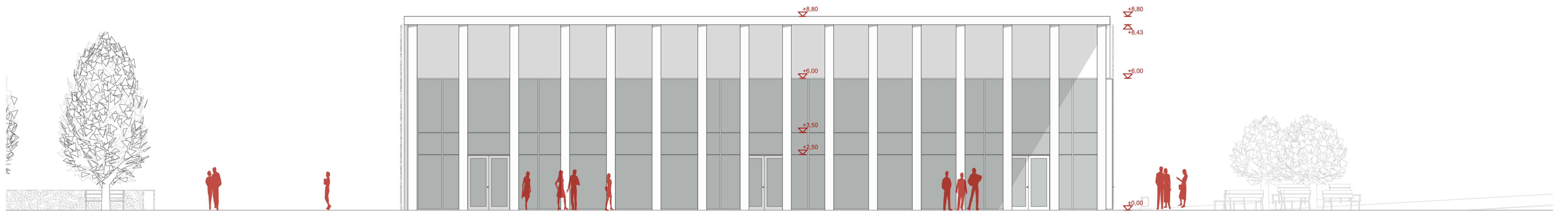

Északi homlokzat

1:100

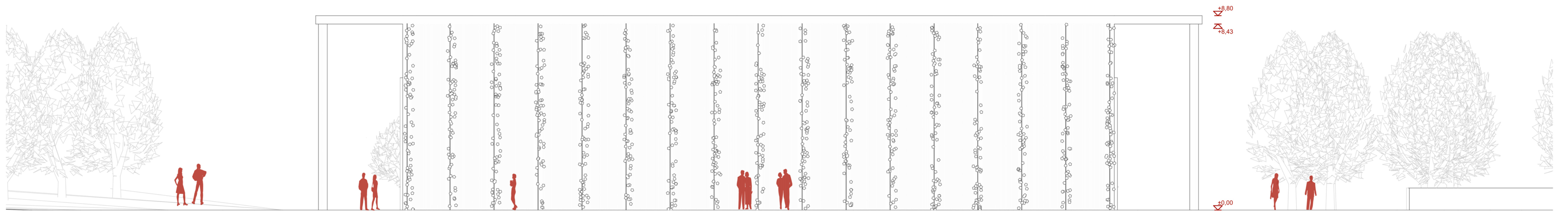

Keleti homlokzat

1:100

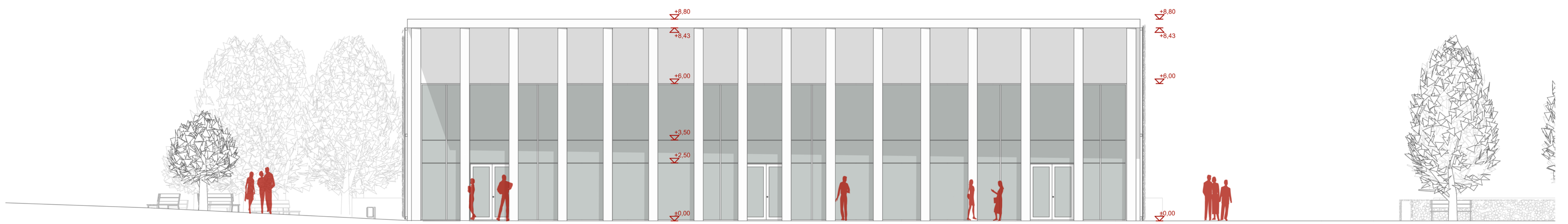

Déli homlokzat

1:100

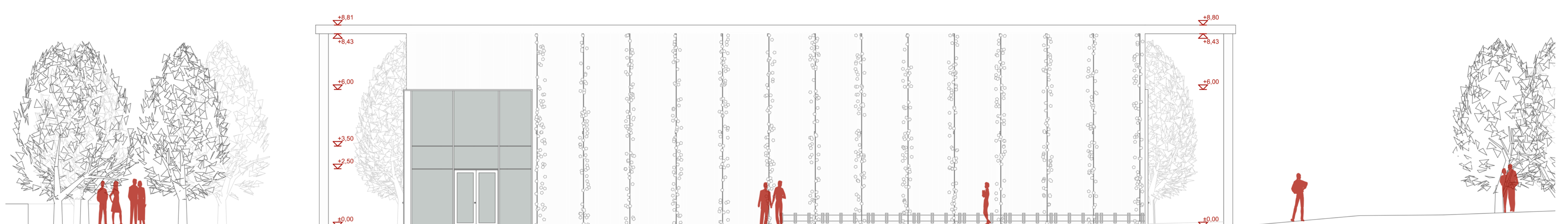

Nyugati homlokzat

1:100