

NAGYKANIZSAI HORVÁT-SZLOVÉN KULTURÁLIS KÖZPONT

BAUER Gergő

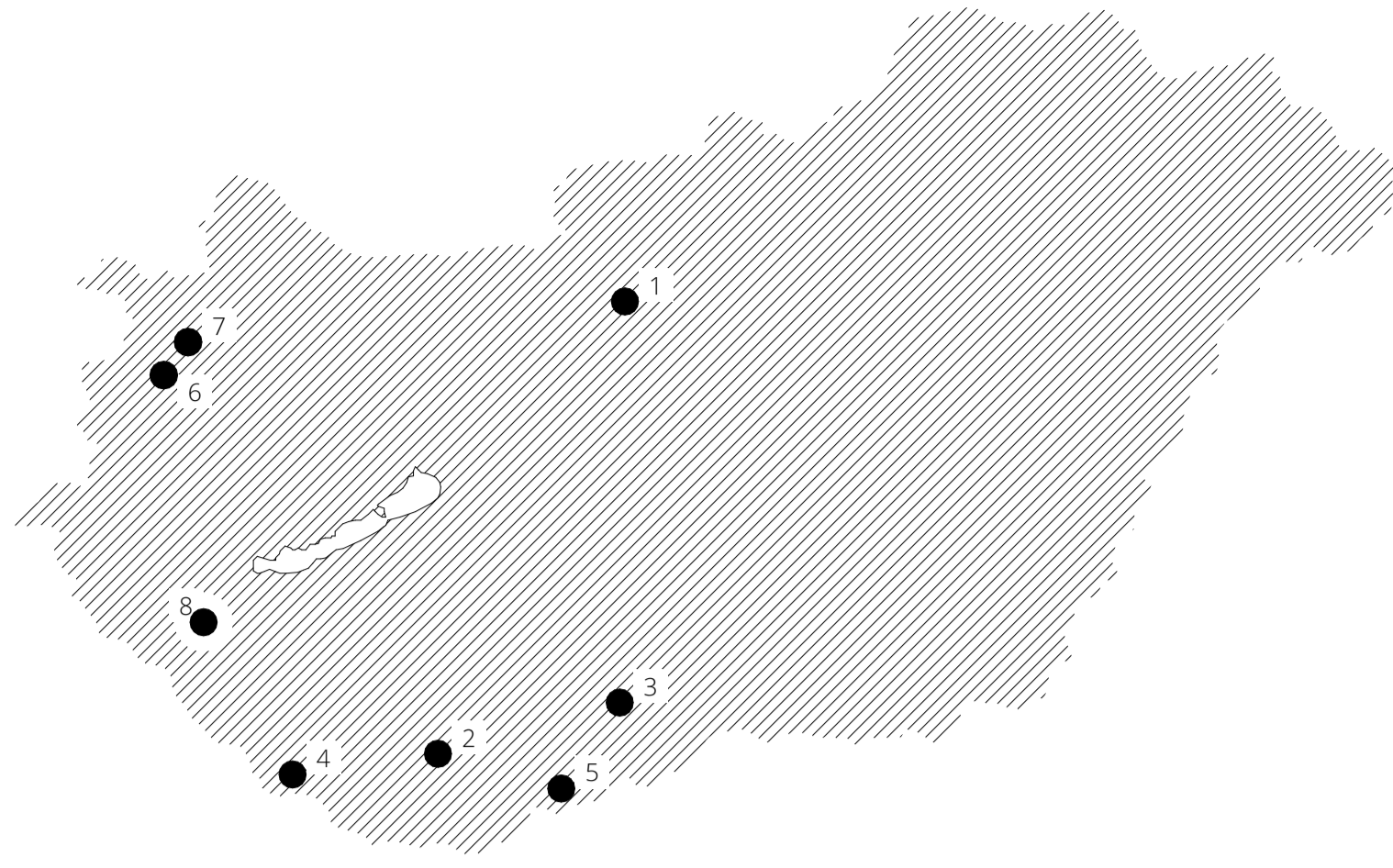

1 Budapest



2 Pécs



3 Baja



4 Barcs



5 Hercegszántó



8 Nagykanizsa



6 Horvátzsidány



7 Und

Horvát-magyar kapcsolatok

Magyarországon a horvát nemzetiségi kisebbségnek jelenleg hét önkormányzata van eltérő léptékű és minőségű épületekben. Főleg határ közeli településeken, de Budapesten is működik egy.

Nagykanizsán jelenleg konzulátus működik, de feladatkörén nem képes túlnőni a helyszín kötöttsége miatt; az épületében számos másik funkció működik közvetlen egymás mellett; a konzulátus mellett gyógyszerár és pékség működik, így számottevő fejlődésre nincs mód. Közösségépítő, ismeretterjesztő és művészeti kiscsoportos foglalkozásokra így nincs megfelelő lehetőség, ilyen jellegű programokhoz a város előadói koncert termei túl nagyok.

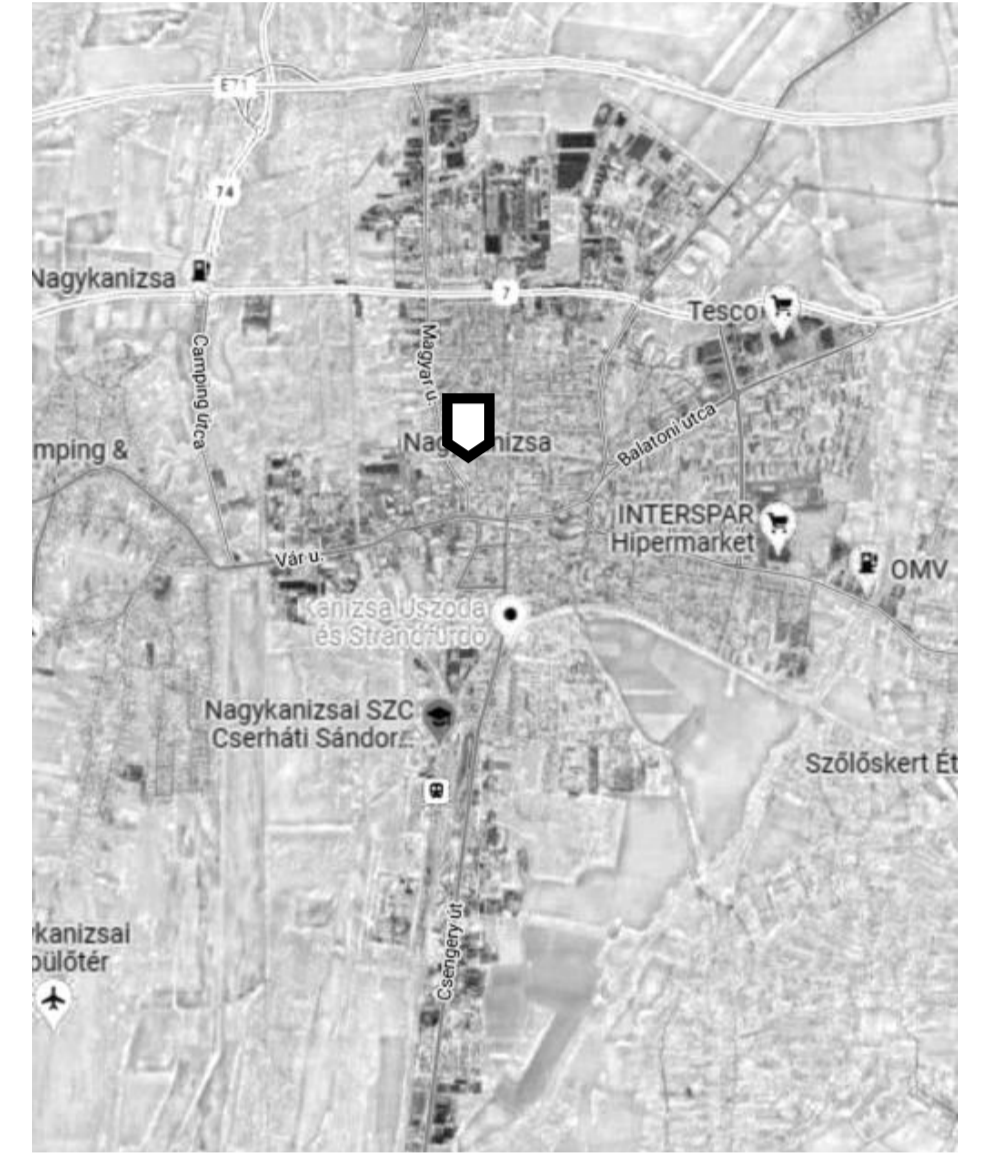
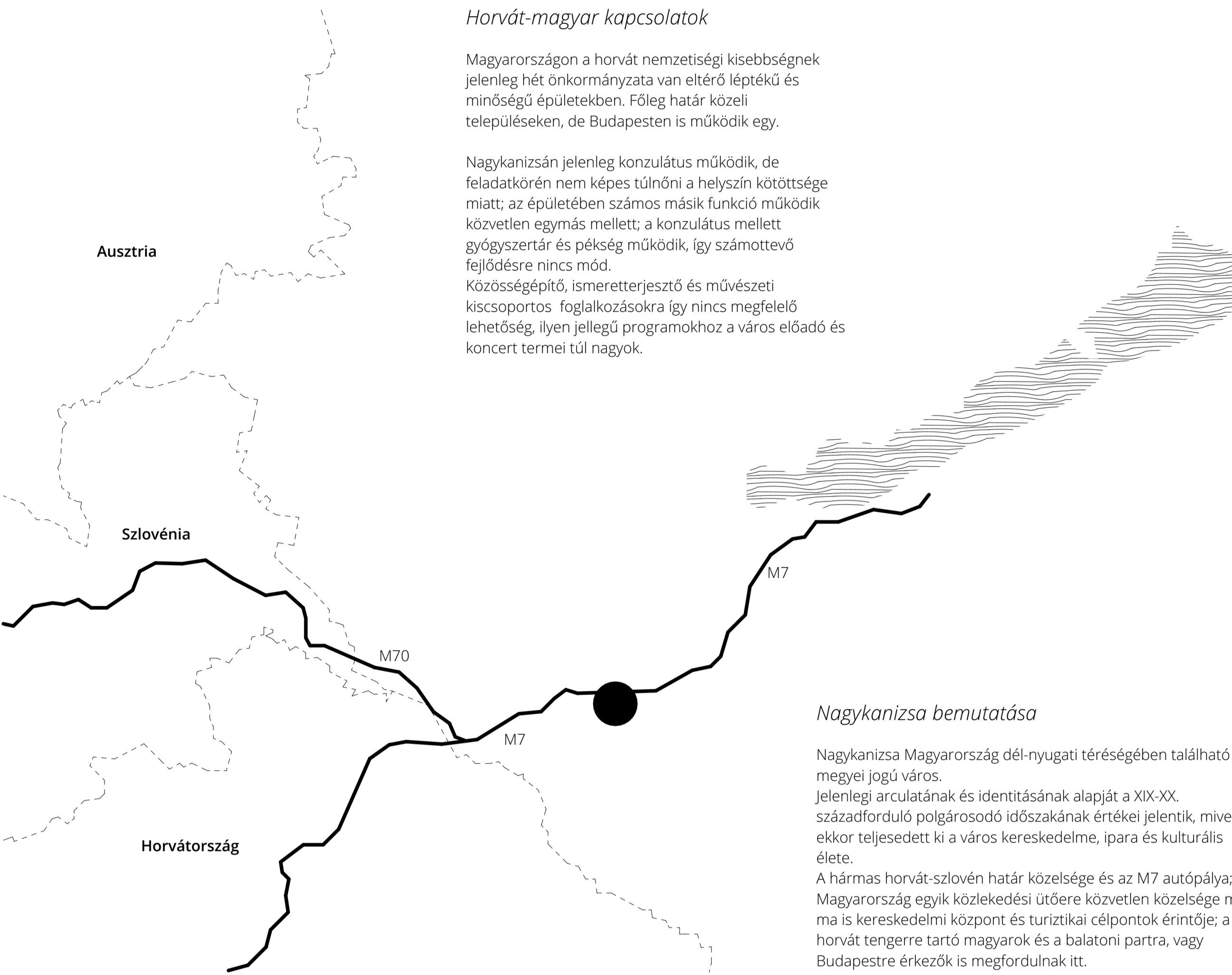

Tervezési helyszín

A tervezési telek a város szívéből egy perc sétára, az Erzsébet tér közvetlen vonzáskörzetében található. Nagykanizsa sokszínű kulturális közegét gondozó, a belvárosban galériák, kiállítási terek, emlékművek és múzeumok és művelődési központok valamint számtalan szolgáltatás várja a látogatókat. A belváros ad helyet az oktatási intézményeknek is; óvoda, általános iskola, szakképző és gimnázium, zenekola és a Pannon egyetem hallgatói adják a környék atmoszféráját.

A telek lakóövezetben helyezkedik el, és ugyan relatív közel vannak a közösségi és kulturális csomópontok, a város egy csendes, alacsony forgalmú utcájában található.

A tervezett épület funkciójából nem adódik nagy parkolási igény. Fontos találkozási pont a mindennapokban a helyi piac, a buszpályaudvarral való szoros kapcsolata miatt parkolási lehetőség itt, a telektől pár száz méterre található.

Nagykanizsa bemutatása

Nagykanizsa Magyarország déli-nyugati térésgében található megyei jogú város. Jelenlegi arculatának és identitásának alapját a XIX-XX. századforduló polgárosodó időszakának értékei jelentik, mivel ekkor teljesedett ki a város kereskedelme, ipara és kulturális élete. A hármass horvát-szlovén határ közelsége és az M7 autópálya; Magyarország egyik közlekedési útere közelsége miatt ma is kereskedelmi központ és turisztikai célpontok érintője; a horvát tengerre tartó magyarok és a balatoni partra, vagy Budapestre érkezők is megfordulnak itt.



műholdas felvétel a területről

- autóbussz állomás
- Erzsébet tér és városháza
- parkoló
- ◎ Plakát Ház, Kiskastély, Thury György Múzeum

Nagykanizsai Horvát-Szlovén Kulturális Központ

Nagykanizsa a horvát és szlovén határok közelségéből adódóan mindig kereskedelmi nagyvadászként működött, nagy civil áthaladó forgalmat a horvátországi turisztikai célpontok hoztak, valamint a balatoni üdülésre vágyók és budapestre tartók is áthaladtak itt, megpihentek a térségben, így kialakult egy nemzetiségi réteg illetve szoros kapcsolat az országok helyi lakosságai között. Nagykanizsa testvérvárosaival, szoros kapcsolatot ápol a mai napig, a horvát Csáktornyával és szlovén Ptujjal ennek a köteléknek fennmaradása és a jövőbeli együttműködés jegyében, kulturális örökség megtartására és átadására, valamint a közvetlen emberi kapcsolatok erősítésére létesül az intézmény. Az épület legfőbb célja a tudás és szemlélet fejlesztése és továbbadása, a társas kapcsolatok megalapozása, újrateremtése.

Az intézmény célcsoportja a nemzetiségi lakosságon, országok közti ingázókon és árutávozó érdeklődőknél túl a Pannon Egyetem sokszínű és folyamatosan változó hallgatói közege, valamennyi oktatási intézmény nemzetiségi kultúra felé nyitott szellemiségű létszáma, valamint a szomszédban jelenleg bővülő Thury György Múzeum és Kiskastély-Plakát ház galéria és kiállítóterekkel közös.

Az épület funkcióit tekintve két csoportot szolgál ki; általánosan látogatható kávézó és könyvtár, valamint előre meghirdetett eseményekre fenntartott termek és multifunkcionális gyakorló várják a látogatókat.

A termek nyelvtanítás és művészeti workshop-ok helyszíne, a gyakorlatban olyan csoportos és művészeti foglalkozások tarthatók, melyek hely- és eszközigénye nagyobb, vagy mobilfalakkal kiállítási térként is működhet, kialakítható fotóstúdió, szervezhető zenei bemutató vagy konferencia is. Az intézmény felkarolná a művészeteket gyakorlókat, lehetőséget adna számukra bemutatók szervezésére, új kapcsolatok kiépítését támogatná.

A kulturális együttműködés elősegítésével a központ célja, hogy erősítse az országok közötti kapcsolatokat; teret adjon a kultúrák közti átjárásnak, közegét teremtsen a párbeszédnek.

Az épület

Nagykanizsa utcáit túlnyomórészt sík, vakolt felületű, zárt sorúan beépített épületek és kapualjak jellemzik, melyek sorát a város eklektikus és klasszicizáló homlokzatai törik meg. Ennek okán az utcakép ritkán egyhangú, sok korszak lenyomata mutatkozik meg, az egymás mellett épületek sokszor saját képet, identitást keresnek és az így létrejött utcaképet rendezetlennek hat, melybe új épület illesztése nagy kihívást jelent.

A tervezett homlokzat a telek szomszédaival konkurenciába kerülne ha szintén erősen, kijelentés-szerűen ékelődne közéjük. Ilyen vizuális zajba saját hangon megszólalni azt gondolom csak még nagyobb hangerővel lehet, így amellyel döntöttem, hogy mintegy szünetként, a fohjait feltűnés nélkül kiálló, csendes megjelenésű épület lehet a megoldás.

Az épület homlokzatát, tartószerkezeit és térrendezését az egyszerűség, őszinteség és segítőkészség vezérelte; könnyen átlátható, egyértelmű terek létrehozására törekedtem a tervezéskor, amik a funkciók kiszolgálásán túl az átalakíthatóságot, fejlődés lehetőségét is szem előtt tartják.



helyszínrajz M=1:1000





helyszínrajz M = 1:500
 Nagykánizsa, Arany János utca 3 - hrsz.: 916
 Lk-3 - kisvárosias lakóterület

Telekméret	358 m ²
max 50% beépítettség	179 m ²
min 20% zöldfelület	71,6 m ²
max épületmagasság	12,5 m
max párkánymagasság	10,5 m

bruttó alapterület	178,8 m ²
kialakított zöldterület	95,2 m ²
tervezett épületmagasság	11,95 m
tervezett párkánymagasság	10,5 m

Az akadálymentes bejárás érdekében az épületbe az utcaszintről felépítés nélkül lehet bejutni, ahogy a hátsó kerthelyiségbe is. A szintek között lift biztosítja a közlekedést.

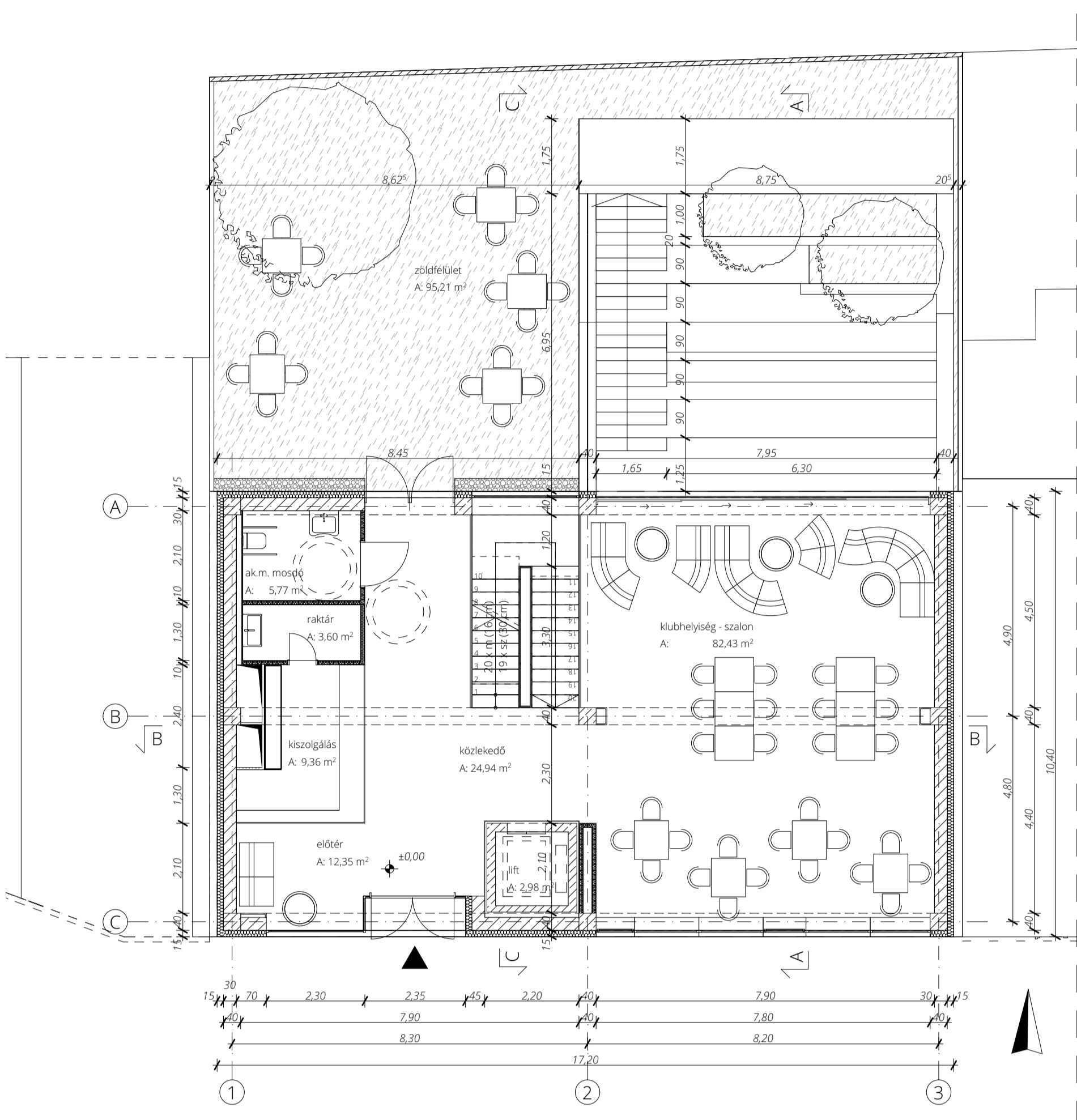

földszint M = 1:100

klubhelyiség	82,43 m ²
kerthelyiség	95,21 m ²
kiszolgálás	24,94 m ²
raktár	3,60 m ²
akadálymentes mosdó	5,77 m ²
közlekedő, előtér	12,35 m ²

Az utcáról való megérkezés egy visszahúzott üveg portálon keresztül történik, ahol az előtérben leülési lehetőség adott a programokat, foglalkozásokat megelőzően korán érkezőknek, vagy társaikra váróknak.

A vendégtér kiszolgálása a közlekedő tengelyben van, a bejártra és a fogyasztótérre is jó rálátással.

A kerthelyiségben található a pincészintre letekintést nyújtó lelátó, amire a vendégtér teljes szélességével nyíthat toloajtókkal.

Az utca felé csak vizuális összekötés létesül, így a látogatók áramlása a kiszolgálás számára nyomon követhető, a vendégek számára könnyebben felmérhető. Ezt a téri átlátást a lépcsős üvegfalakkal való leválasztása is biztosítja.

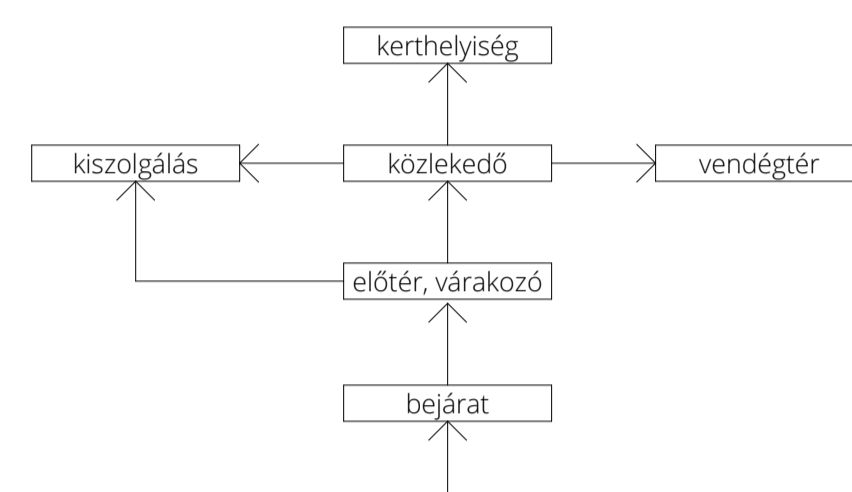

madártávlati kép Arany János utca felől



földszinti vendégtér

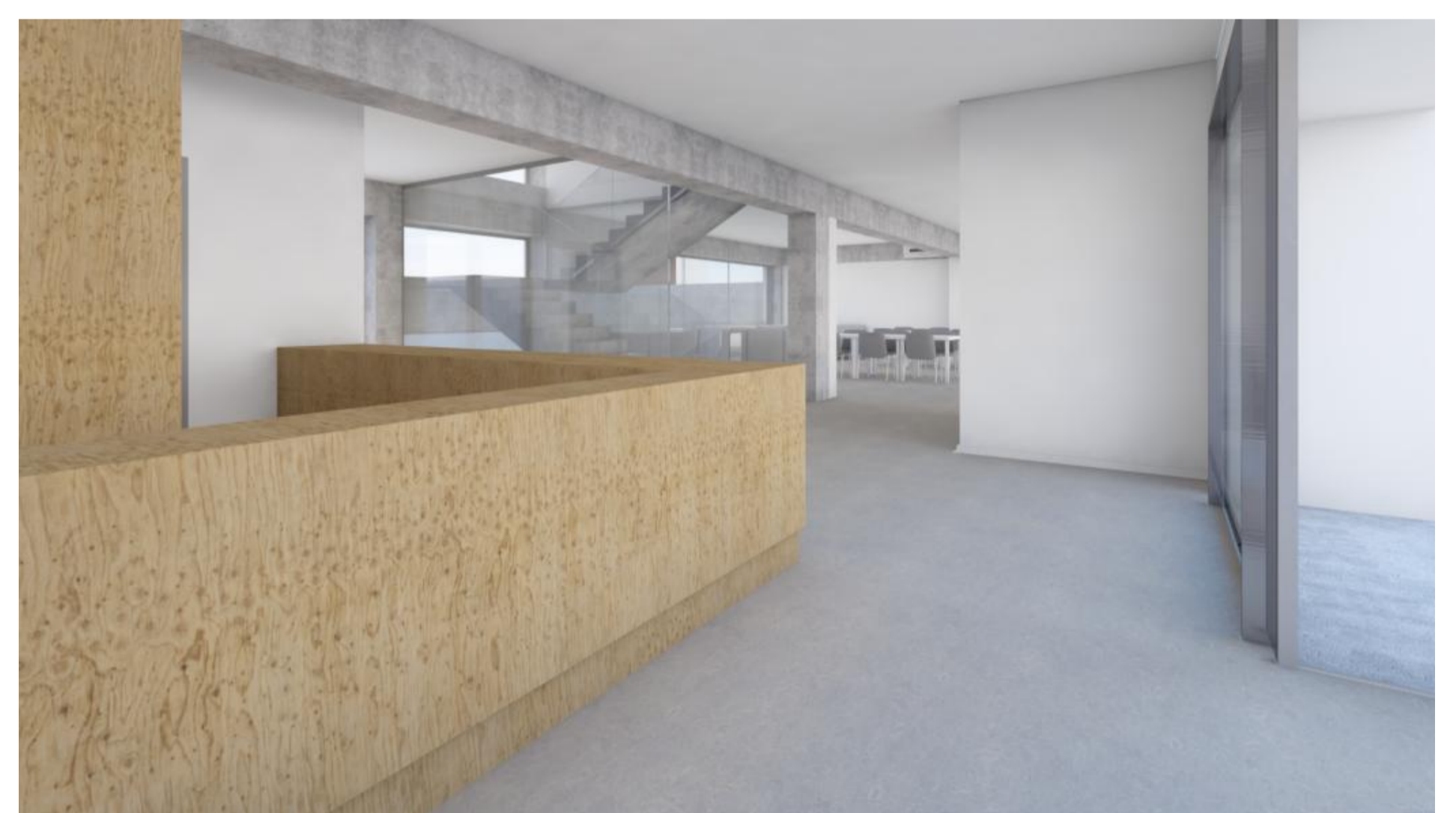

bejárat / előtér

A-A metszet M = 1:50

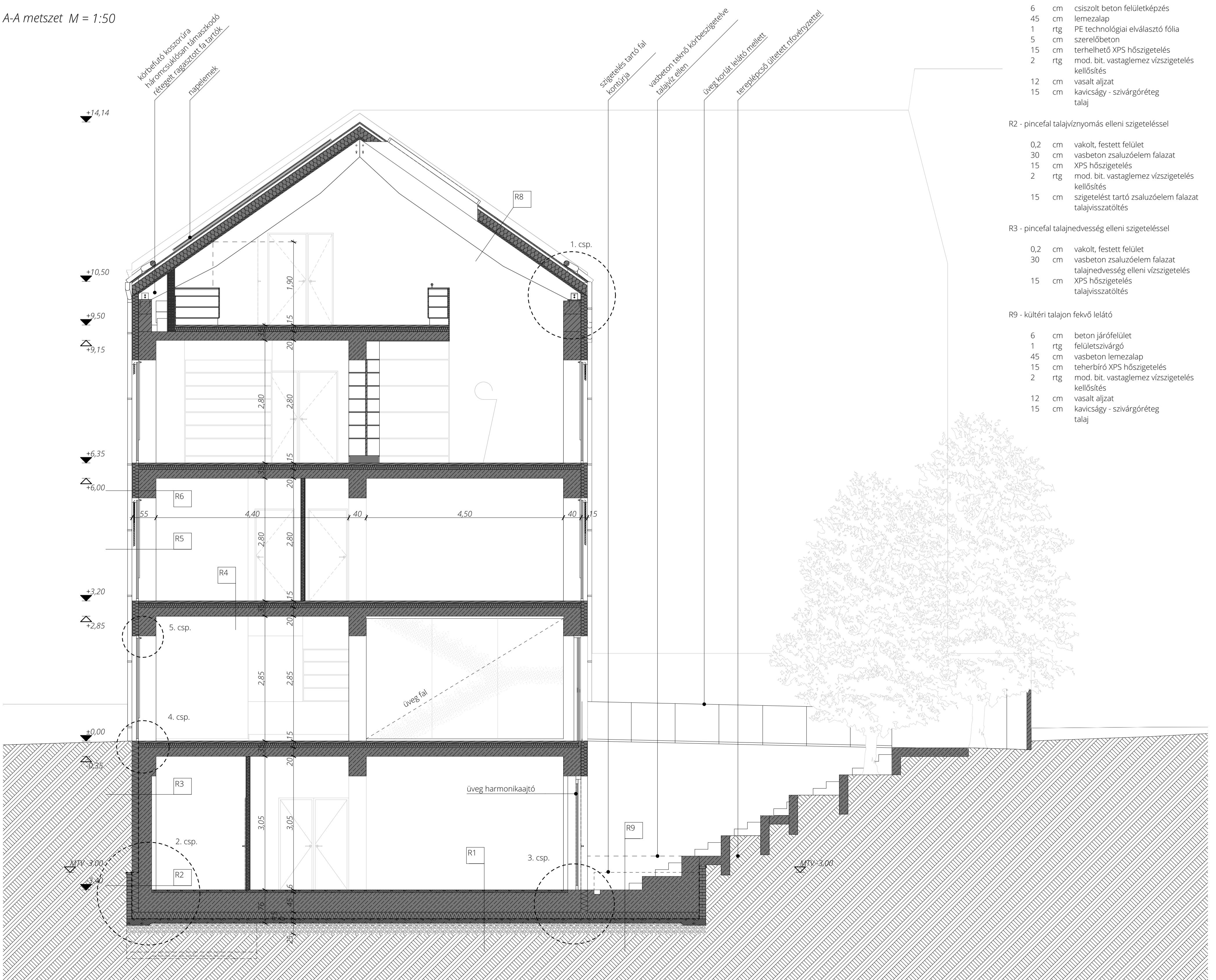

R1 - talajon fekvő padló

- 6 cm csiszolt beton felületképzés
- 45 cm lemezalap
- 1 rg PE technológiai elválasztó fólia
- 5 cm szerezőbeton
- 15 cm terhelhető XPS hőszigetelés
- 2 rg mod. bit. vastaglemez vízszigetelés
- 12 cm vasalt aljzat
- 15 cm kavicságy - szivárgóréteg talaj

R2 - pincefal talajvíznyomás elleni szigeteléssel

- 0,2 cm vakolt, festett felület
- 30 cm vasbeton zsuzúzóelem falazat
- 15 cm XPS hőszigetelés
- 2 rg mod. bit. vastaglemez vízszigetelés
- 15 cm szigetelést tartó zsuzúzóelem falazat talajvisszatöltés

R3 - pincefal talajnedvesség elleni szigeteléssel

- 0,2 cm vakolt, festett felület
- 30 cm vasbeton zsuzúzóelem falazat talajnedvesség elleni szigetelés
- 15 cm XPS hőszigetelés talajvisszatöltés

R9 - kültéri talajon fekvő lelátó

- 6 cm beton járőrfelület
- 1 rg felületiszvárgó
- 45 cm vasbeton lemezalap
- 15 cm teherbíró XPS hőszigetelés
- 2 rg mod. bit. vastaglemez vízszigetelés
- 12 cm vasalt aljzat
- 15 cm kavicságy - szivárgóréteg talaj

pince

M = 1:100

multifunkcionális tér - gyakorló	60,12 m ²
raktár	17,45 m ²
előtér	16,43 m ²
női mosdó	10,58 m ²
férfi mosdó	10,96 m ²
gépészeti helyiség	16,26 m ²

A multifunkcionális tér, vagy gyakorlóterem többek elsősorban vendégművészek alkotási vagy előadási tereként működhet, de a köztes időszakokban konferenciák vagy más rendezvények szervezésére is alkalmas, folytatható művészeti kurzus, workshop és csoportos foglalkozás is. Mobil falak segítségével a tér kiállításoknak adhat helyet, vagy a lelátóról nézett vetítésekkel lehet a nemzetiségi művészeteket bemutatni.

A térhez tartozó tereplépcső mely támfalas módon van kialakítva így növényzet ültetése is lehetséges a lehető legnagyobb átjárható felület érdekében harmonika ajtóval nyitható egybe.

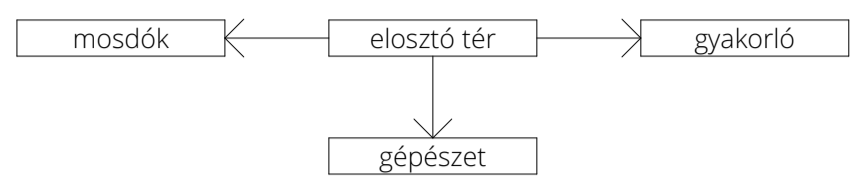

pincszinti multifunkcionális gyakorló

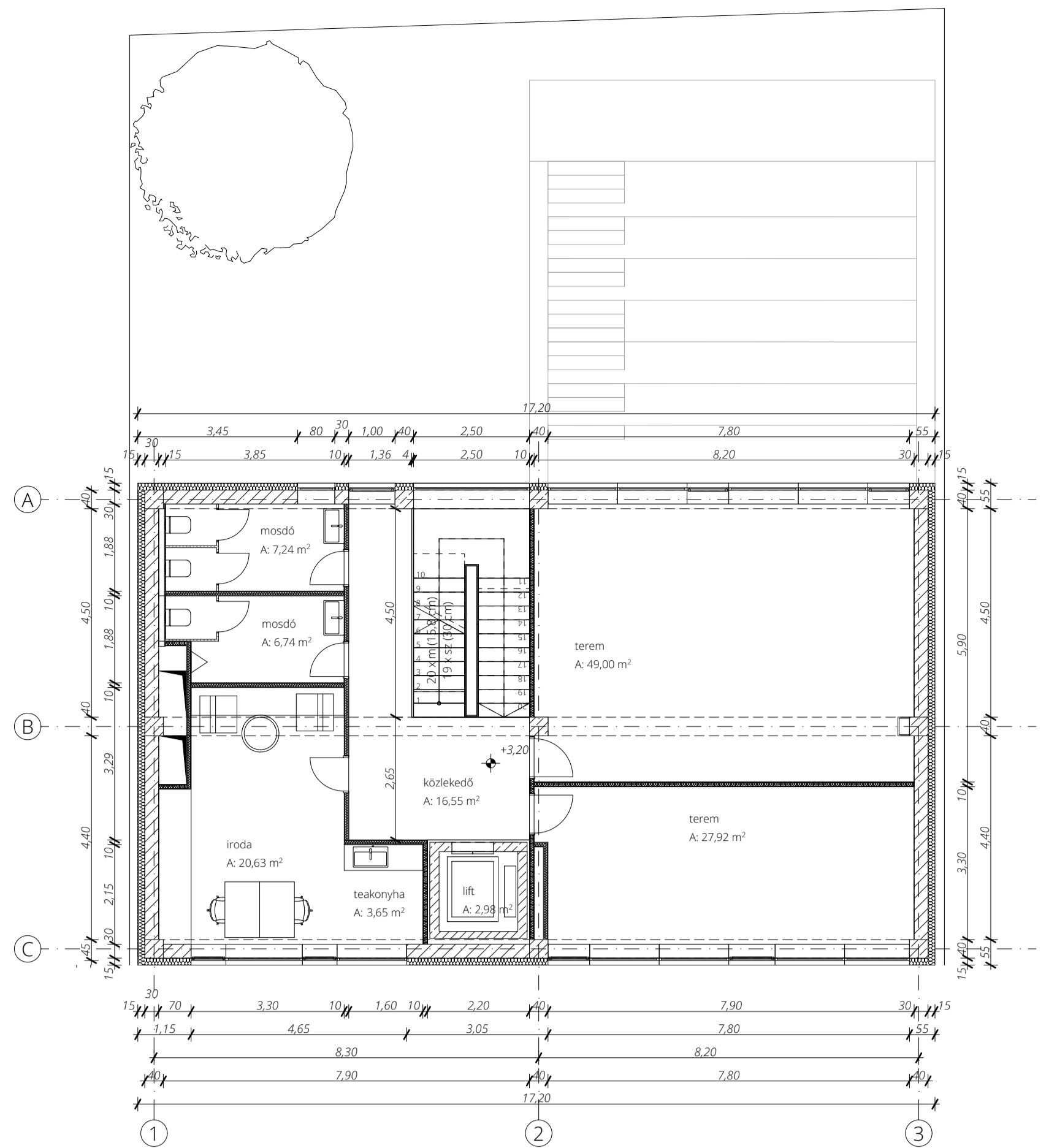

első emeleti közlekedő

1. emelet

M = 1:100

terem	49,00 m ²
terem	27,92 m ²
iroda+ teakonyha	24,28 m ²
női mosdó	7,24 m ²
férfi mosdó	6,74 m ²
közlekedő	16,55 m ²



Az első emeleti termekben a Horvátországgal és Szlovéniával kapcsolatos utazási lehetőségekről, munkaügyi kapcsolattartásból vagy az országokról általánosabban, szokásokról, hagyományokról kaphatnak eligazítást a látogatók.

A nagykanizsai nemzetiségi lakosság és az átutazók számára ezek a termek biztosíthatnak formálisabb találkozási pontot, vagy országok közötti együttműködések indító közegei lehetnek.

Ezen a szinten kap helyet a központ adminisztrációs irodája, ahová a termekben foglalkozásokat tartó kollégák, tanárok is visszavonulhatnak.

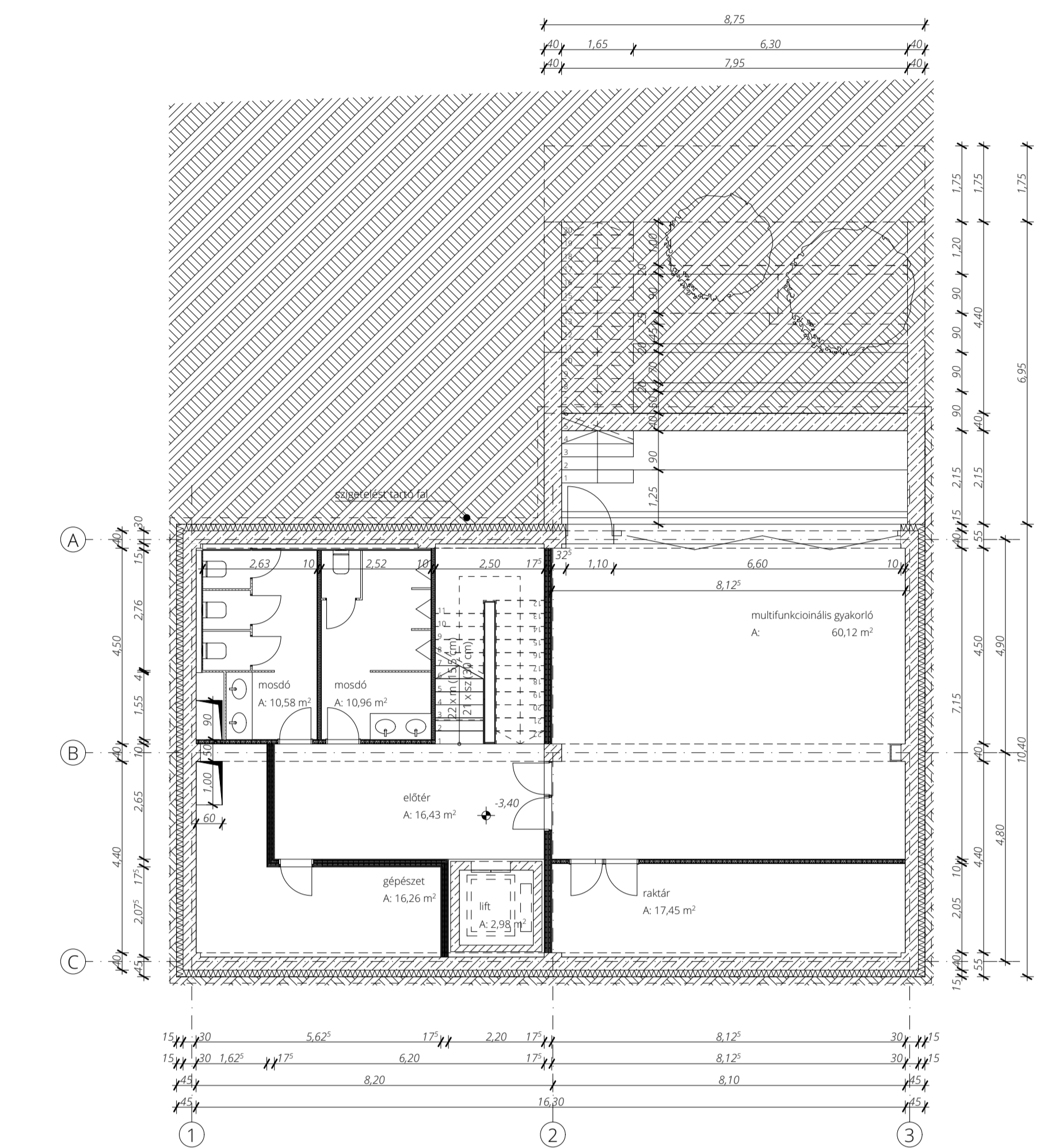

pincszinti gyakorló és lelátó látványterve



madártávlati kép észak felől

C-C metszet M = 1:50

R5 - homlokzati kitöltő falazat

0,2 cm	vakolt, festett felület
30 cm	Porotherm N+F30 kerámia falazóblokk
15 cm	közetgyapot hőszigetelés
	ragasztott üvegszál erősítés
0,2 cm	vakolt homlokzatképzés

R6 - homlokzati felület tartószerkezeténél

40 cm	látszó szerkezet - mon. vb. gerenda
15 cm	közetgyapot hőszigetelés
0,2 cm	vakolt homlokzatképzés

R8 - tetőszerkezet

3 cm	kerámia cserépfedés
5 cm	cseréjléc
1 rtg	ellenléc átszellőztetés
20 cm	szél- és vízzáró alátétfólia
1 cm	közetgyapot hőszigetelés
1 rtg	lég- és párazáró fólia
5 cm	kétirányú alsó síkján festett lécezés
50 cm	rétegelt ragasztott fa tartók

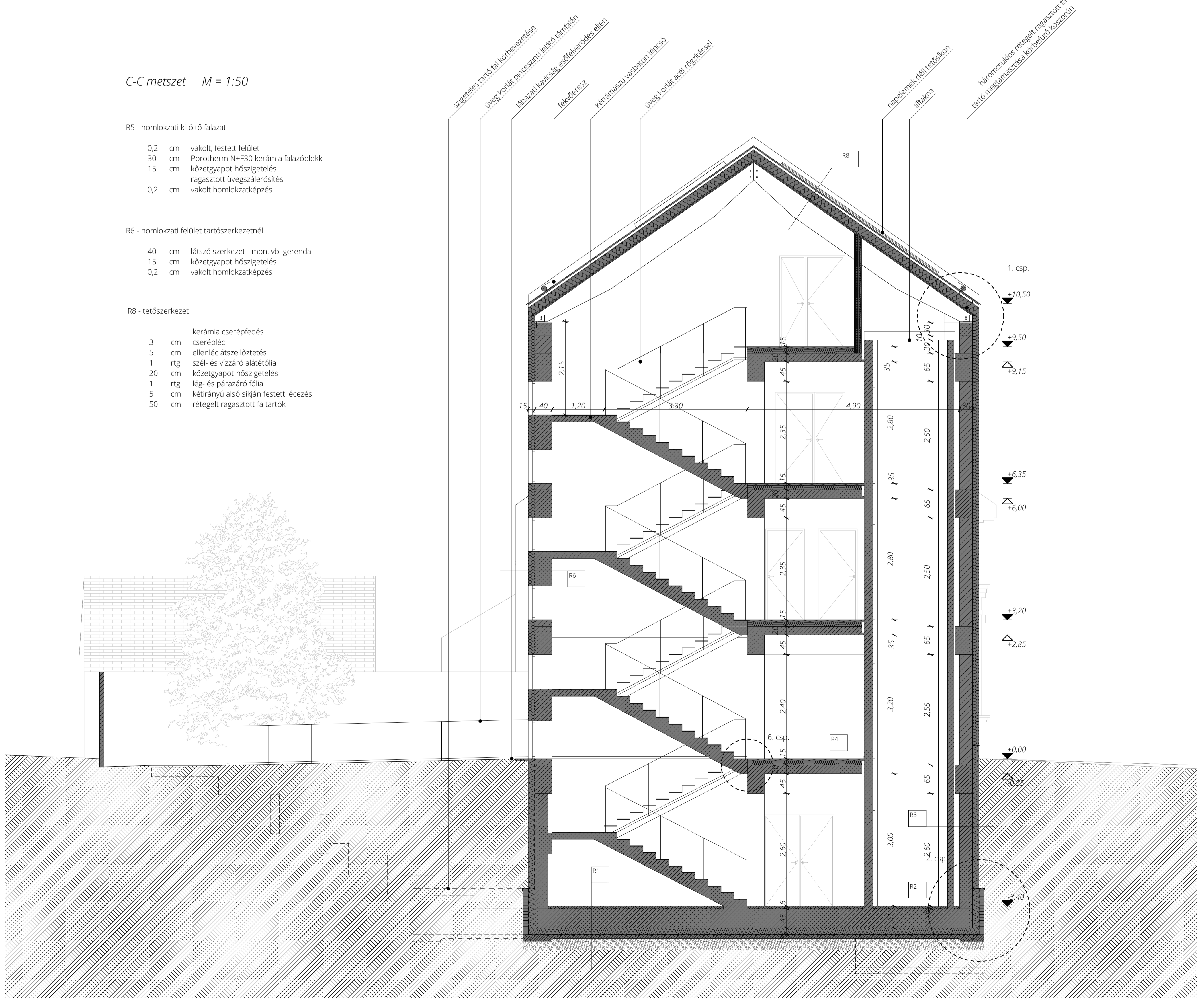

2. emelet M = 1:100

galériás könyvtár	77,10 m ²
terem	30,42 m ²
terem	18,69 m ²
elosztó tér	7,42 m ²



A második emeleti termek csoportos foglalkozások helyszínei, horvát és szlovén társasjátékokkal ismerkedhetnek itt meg az érdeklődők, illetve nyelvórákat is vehetnek.

A könyvtár két részre osztott; a bejáratnál pult üdvözi a látogatókat, ami mögött déli napsütésben lehet kikapcsolódni, horvát vagy szlovén magazinokat, könyvirodalmat olvasni, vagy csak zenét hallgatni. Az északi oldal diffúz természetes fényével az elmélyült kutatás, olvasás és tanulás helye.



könyvtár déli oldala

2. emelet

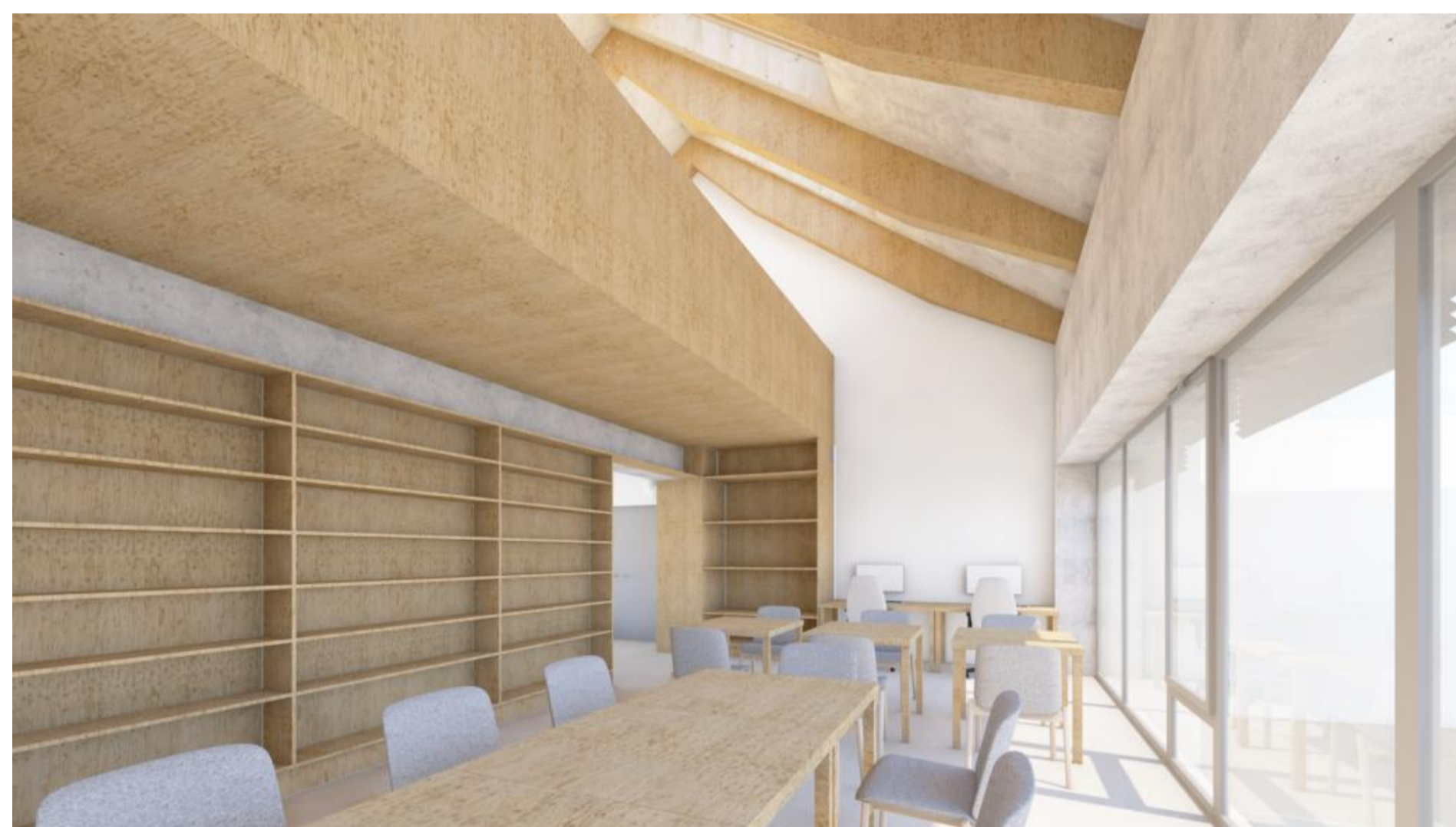
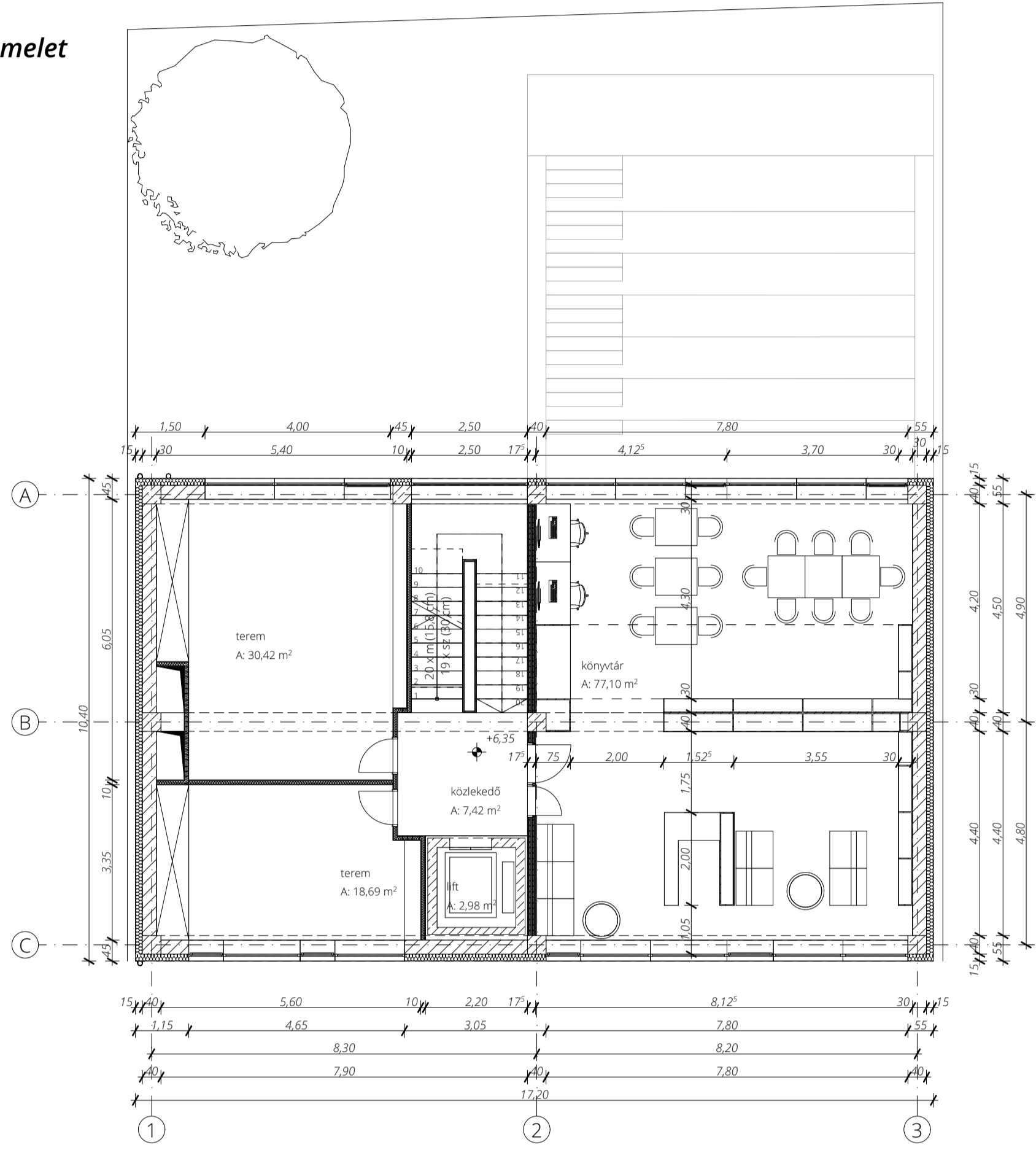

könyvtár északi oldala

3. emelet

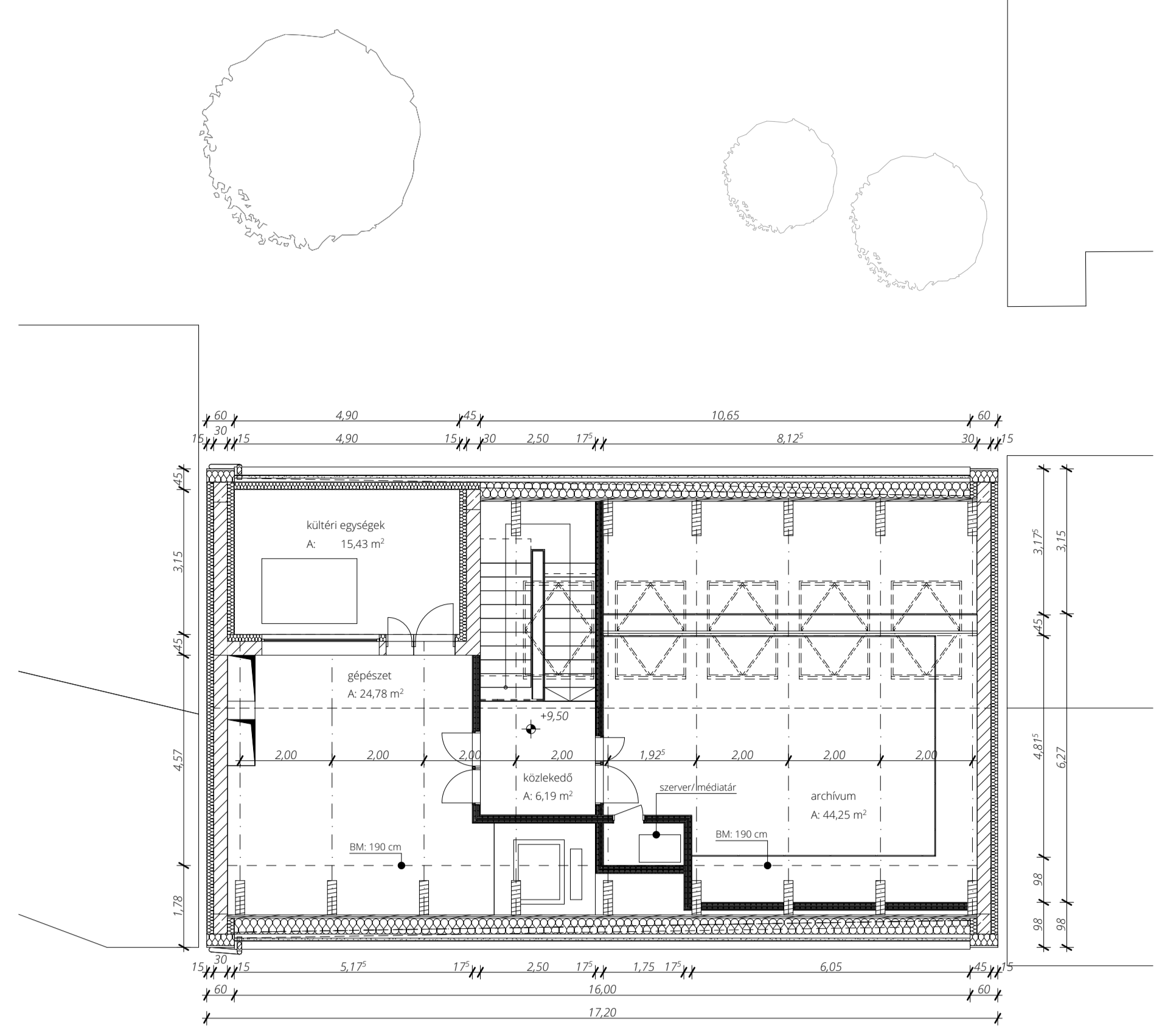

3. emelet M = 1:100

archívum	44,25 m ²
könyvtár légtér	24,78 m ²
gépészet kültere	12,60 m ²



Az archívum galériatere körben irattárolókkal és rendezőkkel berendezett a város történeti, helyi relevanciájú iratok, térképek, műszaki dokumentációk vagy könyvtári kezelésnél érzékenyebb állapotú könyvek, művek megőrzésére szolgál. Ez a tér a látogatók számára előzetes egyeztetéssel betekinthető. A helyiség közepén nagy asztal segíti az iratok rendezését, vizsgálatát.

A tetőtér hasznosítása két fő funkció alapszik; a gépészeti helyiségben a légtechnikai berendezések, hűtés-fűtésért felelős berendezések valamint a tetőn elhelyezett napelemek vezérlője kapnak helyet.

Ugyanitt hangszigetelt és hűtött szobában a digitális archívum is helyet kap, a szerverszoba biztosítja az intézmény digitális infrastruktúráját és a megőrzendő médiatartalmak biztonságát.



galériaszintű archívum és szerver



könyvtár galériája

B-B metszet M = 1:50

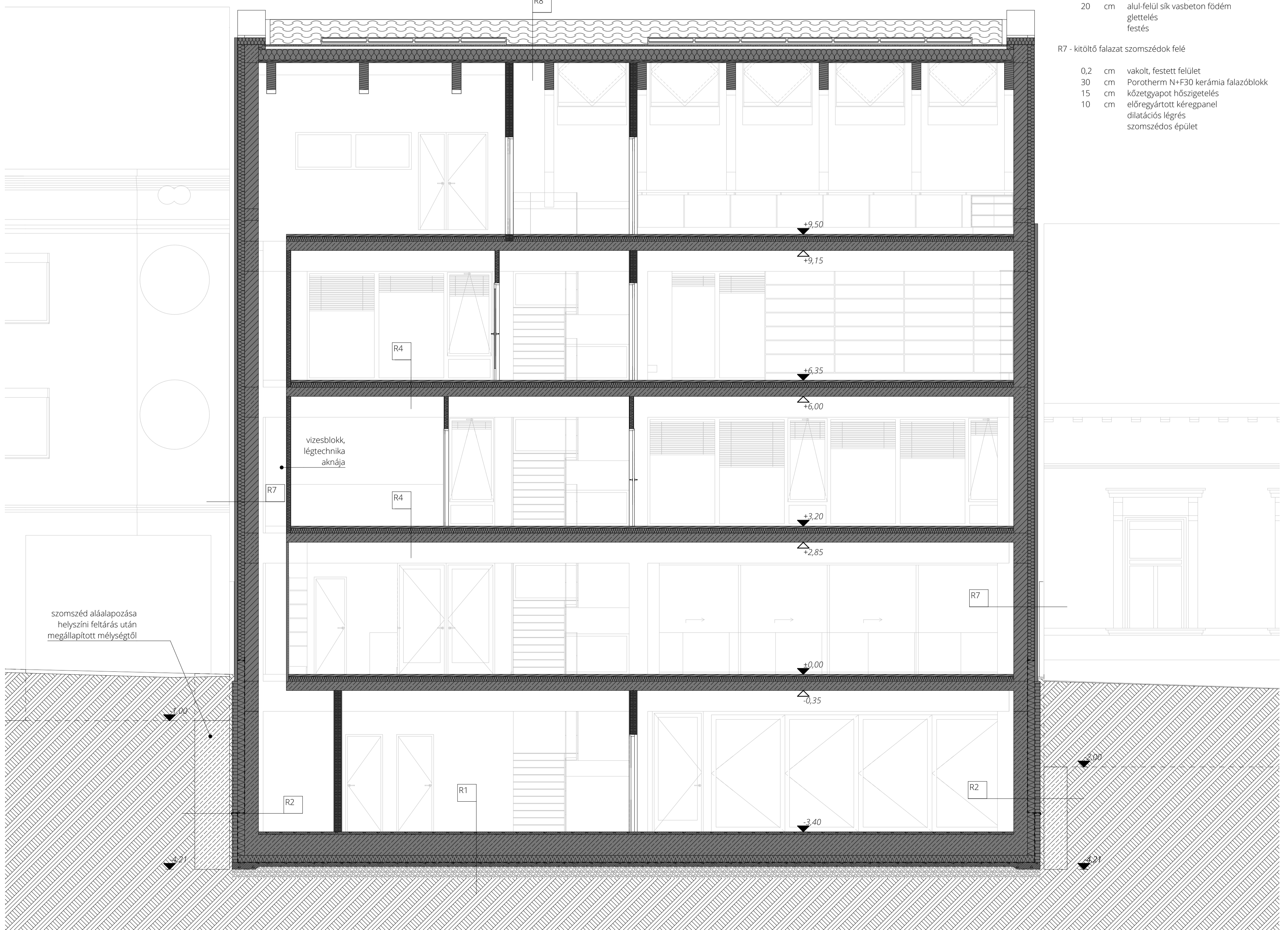
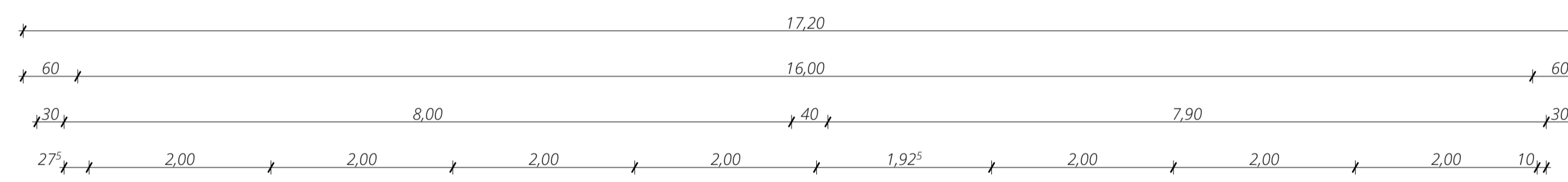

R4 - általános szintű, közbelső födém

- 1 rtg lindium burkolat
- 0,5 cm felületkiegyenlítés
- 6 cm aljzabeton
- 1 rtg PE technológiai elválasztó fólia
- 2 cm üvegyapot lépéshangszigetelés
- 5 cm EPS szerelő réteg
- 20 cm alul-felül sík vasbeton födém
- glettelés
- festés

R7 - kitöltő falazat szomszédok felé

- 0,2 cm vakolt, festett felület
- 30 cm Porotherm N+F30 kerámia falazóblokk
- 15 cm közegetapot hőszigetelés
- 10 cm előregyártott kéregpanel
- dilatációs légréteg
- szomszédos épület

szomszéd alálapozása helyszíni feltárás után megállapított mélységtől



déli homlokzat - utca
M = 1:100

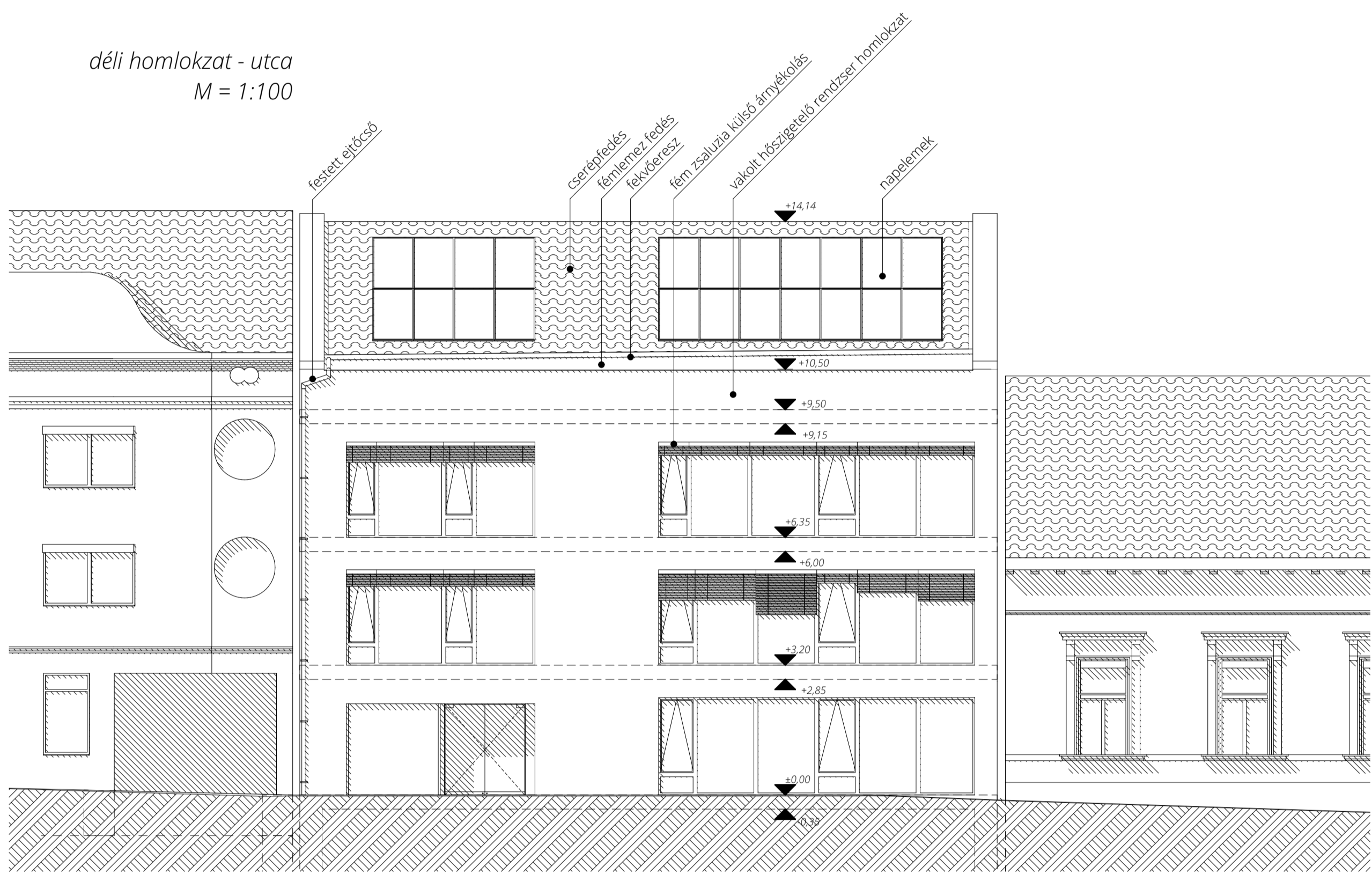

északi homlokzat - kerthelyiség
M = 1:100

